

広報
Kouhou Wakasa
わかさ



Page2-3

第 34 回 若狭・三方五湖ツーデーマーチ

Page4-5

国民健康保険税の税率改正について



この景色に、また会いたくなる。

第34回若狭・三方五湖ツーデーマーチが開催され、全国から4,038人が若狭町を訪れました。青空の下、湖を渡る風や美しい景色を楽しみながら、それぞれのペースで初夏の若狭を歩いた2日間。

仲間の笑い声。沿道で交わされる何気ない会話。景色に足を止める、ゆったりとした時間。歩くことで、この町の魅力を改めて感じる2日間となりました。

ご参加いただいた皆さま、そして大会を支えてくださった全ての皆さまに、心より感謝申し上げます。

来年も、この場所で会いましょう。





参加者の声

初めて参加しましたが、湖や山の景色が本当に素晴らしく、歩いている時間そのものが楽しかったです。沿道の声かけも温かくて、また来年も参加したいと思いました。

(県外/40代/男性)

スタッフの皆さんが笑顔で迎えてくださり、とても気持ちよく歩くことができました。マルシェのグルメも充実していて、歩くだけでなく福井を感じられるイベントでした。

(県内/60代/女性)

キッズウォークに参加しました。子どもたちも終始笑顔で楽しんでいました。シマシマの服を着た子どもたちが並んで歩く姿もとてもかわいくて、たくさん写真を撮りました。

(町内/30代/女性)

数字で振り返るツーデーマーチ

全国から集まった参加者、イベントを支えたボランティアスタッフ、大会を彩った「若狭ごちそうストーリー」。数字から見てくる、今年のツーデーマーチを振り返ります。



延べ参加者数
4,038人
(2日間合計)



歩行距離総計
約**51,400**Km
(2日間合計)
※地球1周は約4万km!



参加都道府県
43都府県



スタッフ
約**200**人
(ボランティア含む)



会場出店数
約**50**店舗

問い合わせ 観光まちづくり課 ☎0770-45-9111

令和8年度から変わります

国民健康保険税の 税率改正について

令和8年度から国民健康保険税の税率が以下のとおり改定されることとなりました。将来にわたって国民健康保険を安心してご利用いただくために、皆さまのご理解とご協力をお願いします。

①税率が変わります

福井県では、令和12年度からの国民健康保険税水準の県内統一を目指して、段階的に取り組みが進められています。これを受け、若狭町においても、**令和8年度から福井県が算定する標準保険税率をベースに税率の改正**を行います。

②子ども・子育て支援金制度が始まります

国の少子化対策の一つとして、子ども・子育て世帯を社会全体で応援する仕組みです。国民健康保険では、令和8年度4月から従来の国民健康保険税に加えて、新たに「**子ども・子育て支援金分**」が加算されます。



令和7年度	所得割	均等割	平等割	課税限度額
医療分 (0歳から74歳)	6.09%	24,900円	22,400円	660,000円
後期高齢者支援金分 (0歳から74歳)	2.75%	11,300円	9,700円	260,000円
介護納付金分 (40歳から64歳)	2.16%	13,100円	7,000円	170,000円
合計	11.00%	49,300円	39,100円	1,090,000円



令和8年度	所得割	均等割	平等割	課税限度額
医療分 (0歳から74歳)	5.80%	25,729円	16,704円	670,000円
後期高齢者支援金分 (0歳から74歳)	2.75%	12,171円	7,902円	260,000円
介護納付金分 (40歳から64歳)	2.42%	12,842円	6,230円	170,000円
令和8年度新設 子ども・子育て支援金分 (18歳から74歳) ^{※1}	0.15%	717円	436円	30,000円
合計	11.12%	51,459円	31,272円	1,130,000円
変更後の増減	+0.12%	+2,159円	-7,828円	+40,000円

※1…18歳未満の方で前年に一定の所得がある方は、所得割が課税される場合があります。

国民健康保険税

右図のとおり4つの区分から構成され、ひとつの保険税として課税されます。

国民健康保険では、加入者一人ひとりが被保険者ですが、加入は世帯単位となり、世帯主が納税義務者になります。

(世帯主本人が会社の健康保険に加入しているなど国民健康保険加入者でない場合でも、世帯主が納税義務者(擬制世帯主)となります。)

医療分 (0～74歳)

後期高齢者支援金分 (0～74歳)

介護納付金分 (40～64歳)

子ども・子育て支援金分 (18～74歳)

4つの区分を合わせた金額が1年間の国民健康保険税額となり、世帯主に課税されます。



国民健康保険税の計算の仕方

年間の税額は1から3の合計によって算出されます。

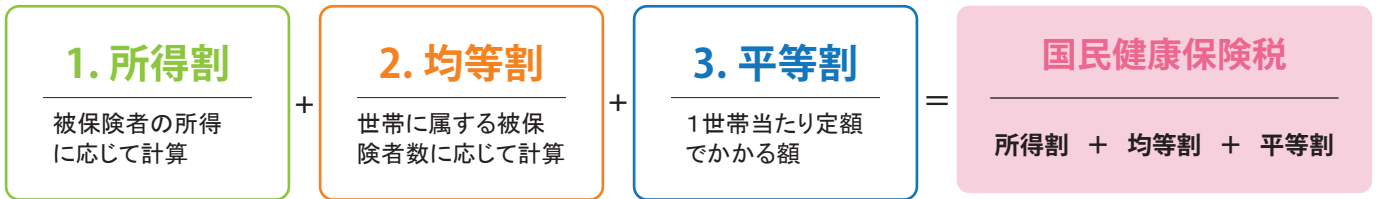

- ◎75歳以上の方は後期高齢者医療制度被保険者となり、国民健康保険被保険者から移行します。
- ◎擬制世帯主の所得や資産は国民健康保険税の課税の対象となりません。
(ただし、軽減判定をする際は擬制世帯主の所得も加算して判定をします。)
- ◎所得割の対象は、前年の総所得等です。また、基礎控除は43万円です。

改正後の保険税率による国民健康保険税額のモデルケース

モデルケース①【40代夫婦と未就学児2人の場合】

営業所得 300万円 (基準総所得 257万円)

年額 **+1,200円**



モデルケース②【65歳夫婦の場合】

年金収入 300万円 (基準総所得 147万円)

年額 **-4,400円**



国民健康保険税の軽減制度

条例の定めによる負担軽減制度があります。

① 所得に応じた軽減 (対象となる世帯は、自動的に軽減が適用されます) 申請不要です。

前年の所得に応じて、均等割および平等割が7割・5割・2割のいずれかで軽減されます。

7割軽減	世帯主とその世帯の被保険者の所得が 43万円+10万円×(給与所得者等※2の数-1)以下の世帯
5割軽減	世帯主とその世帯の被保険者の所得が 43万円+31万円×被保険者数+10万円×(給与所得者等※2の数-1)以下の世帯
2割軽減	世帯主とその世帯の被保険者の所得が 43万円+57万円×被保険者数+10万円×(給与所得者等※2の数-1)以下の世帯

※2
給与所得者等とは、給与所得または公的年金等所得のある方



ただし、世帯主と国民健康保険加入者の中で一人でも所得税(住民税)申告が未申告ですと軽減が適用となりません。また、世帯に未申告者がいる場合、高額療養費の自己負担限度額の負担区分が高くなる場合があります。収入(所得)のない人や遺族年金・障害年金などの非課税収入があった人も申告が必要です。

所得の申告が遅れた場合、所得をもとに国民健康保険税が計算されるため、追加でご請求させていただく場合があります。修正申告等で所得税(住民税)が変更になった場合は、国民健康保険税も再計算されます。

② 未就学児(0歳~就学前のお子様を対象)の均等割額の軽減 申請不要です。

子育て世帯を支援するため、未就学児の均等割額が軽減されます。

③ 産前産後期間の所得割額・均等割額の免除 申請が必要です。(出産予定日の6か月前から申請ができます)

出産を控えた方・出産された方の負担を軽くするため、出産予定日の前月から翌々月の4か月相当分(多胎児妊娠の場合は6か月相当分)が免除されます。

① 加入・脱退の届出はお忘れなく!

国民健康保険加入者が、就職などにより勤務先の社会保険等へ加入した場合や、退職などにより国民健康保険へ加入する場合は、届出が必要です。

異動日から14日以内に、資格確認書や資格情報のお知らせ、資格喪失通知書などをご持参のうえ、税務住民課または上中窓口で手続きをしてください。

問い合わせ先

国民健康保険税に関すること
若狭町役場 税務住民課(三方庁舎) 国民健康保険税係
☎ 0770-45-9101(直通)

国民健康保険の資格取得喪失などに関すること
若狭町役場 健康医療課(上中庁舎) 国民健康保険係
☎ 0770-62-2708(直通)



EVENT INFORMATION



◀音楽ホールのチケットの購入はこちら

音楽ホール
Hall

リトルピアニスト募集

■今川裕代氏による計4回の個別レッスンを通じ、音楽の泉から湧き出るような豊かな表現力と音色を磨き上げ、11月22日(日)のコンサート「今川裕代&リトルピアニストが贈る音楽の泉」で披露します。
※応募方法等の詳細は、二次元コードよりご確認ください。

募集定員/定員5人

対象/小学生~高校生

応募締切/7月31日(金) 必着

問合せ/パレア文化課 Tel: 0770-62-2508



▲詳細はこちら

9/13 [日] 第4回熊川宿若狭芸術祭 近藤 薫と仲間たちによる おむすびコンサート

■ヴァイオリン 近藤 薫、ヴィオラ 加藤大輔、コントラバス 遠藤柗一郎と越のルビーアーティストが紡ぎ出す音楽をご堪能ください。

時間/開場 14:30 開演 15:00

チケット一般発売/6月20日(土) 9:00~

料金/【一般】1,000円・【学生】500円

問合せ/パレア文化課 Tel: 0770-62-2508

*全席自由・未就学児入場不可

貸館

公演名	開催日時	内容	主催
第25回ポコaポココンサート	7月5日(日) 開場 12:00 開演 12:30	ピアノ発表会	ポコaポコ Tel: 080-4183-4725
ピアノ教室ドリームi発表会	7月26日(日) 開場 12:30 開演 13:00	ピアノ独奏と4手連弾、 リレー連弾による演奏	井上 Tel: 090-3888-1903

ギャラリー

Gallery

【出展者募集】第6回みんなのギャラリー展

■どなたでも出展できるみんなで作る作品展を開催します。絵画、写真、工芸、彫刻などジャンルは問いません。あなたの製作した作品をパレアのギャラリーで展示してみませんか。

応募締切/7月31日(金) 全15区画

出展料金/1区画500円(高さ2m、幅4m、奥行0.6m程度)

展示期間/9月6日(日)~20日(日)※火曜日休館

出展資格/不問(住所・年齢問わず)

【搬入】9月5日(土)

※18歳未満の応募は保護者の同意が必要

【搬出】9月20日(日) 15:00~

出展規格/区画内に収まるもの(ジャンル・点数問わず)

時間/9:00~20:00 ※最終日は15:00まで

問合せ/パレア文化課 Tel: 0770-62-2508

貸館

展示会名	展示期間	主催
「孫の会」書作展	7月19日(日)~7月26日(日)	岡本・井関 Tel: 090-4681-1029

7/11 [土] 7/18 [土] 『刺し子体験教室』 ～オリジナルのコースターを作ろう～

■刺し子をしてみませんか？針を持ち縫う機会が少なくなりました。日本古来の藍染の布地に図柄に沿って1針1針刺して自分だけのコースターを作りましょう。2回で完成の講座です。

時間／13：30～15：30

場所／パレア若狭 研修室

定員／15人（大人）

講師／麻の葉会 三代 昶子

持ち物／針、ハサミ、ものさし、指ぬき

参加費／受講料 500 円（各回）＋材料代

※①10cm角 1,000 円／枚、②15cm角 1,500 円／枚

締切／7月8日（水）

問合せ／パレア文化課 Tel：0770-62-2508



図書館

Library

7/4 [土] 「本」とあそぼう 全国訪問おはなし隊

■たくさんの絵本を積んだキャラバンカーがパレア若狭にやってきます。キャラバンカーの中を見学したり絵本を読んだり、絵本の読み聞かせや紙芝居もするよ。

時間／10：00～11：30

場所／パレア若狭

【キャラバンカー】社協前玄関

【おはなし会】研修室

対象／どなたでも可

参加費／無料

問合せ／図書館パレア館 Tel：0770-62-2505



自分の「本」づくり講座

■あなたも自分だけの本を作ってみませんか？町内在住の中・高生を対象に、オリジナルの本を作るワークショップです。

日時／7/25・8/30・10/3 10：00～12：00

場所／パレア若狭会議室

内容／自分だけの「本」を発行します。

講師／別司芳子先生

（児童文学を中心に著作多数）

定員／先着 20 人

対象／町内居住の中学・高校生

参加費／無料

問合せ／図書館パレア館 Tel：0770-62-2505



トピックス

Topics

8/1 [土] わかさキッズデイ

■ドキドキわくわくの催しがいっぱい！パレアで1日楽しもう！

【それいけ！アンパンマンショー】

時間／1回目 /11：00～ 2回目 /14：00～

※開場は各ショーの30分前

料金／無料（ただしチケットが必要です）

チケット配付／6月28日（日）9：00～ ※全席指定

※チケット配付はパレア文化課窓口のみ

※未就学児は保護者同伴（2歳以下は膝上可）

※お一人様5枚まで（2公演不可）

※諸般の事情により、内容を変更・中止する場合がございます。

【その他の催し】

- ・3D ホーンテッドハウス
- ・ぐるぐるたんけん（スタンプラリー）
- ・どこにいるかな？おぼけをさがそう
- ・ヘキサスロン体験
- ・工作教室
- ・キッチンカー など

問合せ／パレア文化課 Tel：0770-62-2508

【一般出演・出展者募集】 若狭町文化祭

■若狭町文化祭への出演および出展者を以下のとおり募集します。

【文化芸能・歌・演奏・ダンス・劇などのステージ発表】

開催日／11月1日（日）

時間／12：30～16：00

会場／パレア若狭 音楽ホール

募集対象／若狭町内で活動されている個人・団体

出演料／3,000 円（小中学生を除く）

【書道・絵・写真・花・工芸品・文芸作品などの展示】

開催日／10月31日（土）・11月1日（日）

時間／9：00～17：00 ※最終日は16：00まで

会場／パレア若狭内（展示場所は後日決定）

募集対象／若狭町内で活動されている個人・団体

出展料／3,000 円（小中学生を除く）

一般募集受付期間 7月1日（水）～7月24日（金）

※応募多数の場合は制限させていただく場合があります。

問合せ／若狭町文化協会事務局（パレア若狭内）

Tel：0770-62-2508

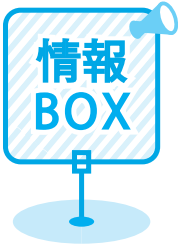

暮らしに役立つ情報をお届けします

“「危険リチウムイオン電池」の役場庁舎での回収を開始しました”

若狭町役場の両庁舎（三方庁舎は環境安全課、上中庁舎は税務住民課上中窓口）で、危険な状態のリチウムイオン電池の回収を開始しました。回収を希望される方は、お手持ちのリチウムイオン電池を確認いただき、役場庁舎での引き受けが可能なものは、職員に引き渡しをお願いいたします。

役場での引き受けが可能なもの

- ・発熱しているもの
- ・膨張しているもの
- ・衝撃を与えたり傷つけてしまったもの

役場での引き受けができないもの※

- ・リチウムイオン電池内臓小型家電
（例：電池部分の分離「不可」のコードレス掃除機や電動髭剃りなど）
- ・ポータブル電源など大型の製品

※これらのもので危険な兆候が見られる場合、エコクル美方へ直接持ち込みしてください。異常がないリチウムイオン電池及び乾電池類についてはこれまで通りの方法で収集に出してください。

◆近年数多くの電化製品に利用されている「リチウムイオン電池」による発火等の事故は過去5年間で2,000件以上にのぼります。大きなエネルギーを蓄えることができ、私たちの生活を便利にしてくれる製品ですが、扱いを誤ると自然発火のおそれがあり大変危険です。適切に買う・使う・捨てるを徹底し、安全に利用しましょう。

【「リチウムイオン電池搭載製品」の火災事故を防ぐ3つのポイント】

■正しく購入する

- ・連絡先が確かなメーカーや販売店から購入する。
- ・リコール対象ではないことを確認して購入する。
- ・安価な「非純正バッテリー」が抱えるリスクについて理解する。

■正しく使用する

- ・高温下に放置するなどして熱を与えない。
- ・強い衝撃を与えない。

■正しく対処する

- ・充電、使用時は時々様子を見て、異常を感じたらすぐに充電、使用を中止する。
- ・万が一発火した場合は大量の水で消火し、可能な限り水没させた状態で、119番通報する。

引用：独立行政法人製品評価技術基盤機構（NITE）より



問い合わせ 環境安全課 ☎0770-45-9126

“ B & G 海洋センタープールの一般開放 ”

次の日程でB & G海洋センタープールの一般開放を行います。

■一般開放期間

7月17日（金）～8月9日（日）
うちナイター営業日：7月24日、25日、31日
8月1日、7日、8日、9日

■開放時間

13:00～16:00（ナイター営業は19:00～21:00）

■休館日

月曜日（7月20日、27日、8月3日）

■利用料

中学生以下100円・高校生以上300円
※入水しない引率者は無料

気温や水温の低い場合、熱中症アラートが発令された場合、悪天候、または節水制限等で一般開放を中止する場合があります。※音声告知放送で案内します。

問い合わせ 三方B & G海洋センター教育委員会事務局 ☎0770-45-2700 ☎0770-62-2731

“ 国民年金の免除・納付猶予の申請について ”

経済的な理由で国民年金保険料を納めることが困難な場合は、申請すれば所得額により保険料が免除または納付猶予される場合があります。

保険料を未納のままにすると、万一の時に障害基礎年金や遺族基礎年金を受給できなくなる場合があります。

■申請

- ・令和8年度分は7月以降に申請できます。
- ・過去2年間までさかのぼって申請できます。

■免除等の種類

- ①全額免除 ②一部免除 ③納付猶予

■申請時に必要なもの

退職者の方は雇用保険被保険者離職票、雇用保険受給資格者証、雇用保険受給資格通知など退職を証明できるもの。

問い合わせ 税務住民課 ☎0770-45-9106



“在宅の障害者（児）の手当等について”

在宅で生活をしている障害のある人（児童）やその保護者を経済的に支援する制度です。手当によって支給要件が異なります。※診断書で認定するため、障害者手帳は不要です。

①特別児童扶養手当

■支給対象

身体または精神（知的）に中程度以上の障害があると認定された20歳未満の子を監護している保護者。
※所得制限があります。

■所得状況届

特別児童扶養手当を受給されている方は、引き続き受給要件を満たしているかを確認するため、年1回の所得状況届の提出が義務付けられています。8月上旬頃に送付しますので、**9月11日（金）までに**提出をお願いします。所得状況届を提出されない場合、8月分以降の特別児童扶養手当が受給できなくなります。

②障害児福祉手当

■支給対象

身体または精神（知的）の重度障害のため、在宅での日常生活において常時介護が必要であると認定された20歳未満の子。※所得制限があります。

③特別障害者手当

■支給対象

身体または精神（知的）の重複する障害や単一の重度障害のため、日常生活において常時介護が必要であると認定された人。※所得制限があります。

問い合わせ 福祉課 ☎0770-62-2703

“児童に対する手当等について”

児童手当及び児童扶養手当の支給について以下のとおりお知らせします。

【児童手当】

■支給対象

高校生年代まで（18歳の年度末まで）の児童を養育している方に支給されます。（公務員は勤務先から支給）

■支給額（1人当たり月額）

3歳未満 15,000円（第3子以降は30,000円）
3歳から高校生年代 10,000円（第3子以降は30,000円）

■第3子以降のカウント対象

22歳の年度末までは、児童としてカウントし、引き続き第3子以降の手当額が3万円となります。
※3人以上の児童を養育している場合のみ。
※対象とするには、確認書提出必要。

■支給時期

毎年偶数月（前月分までの2か月分）

■現況届

現況届については、若狭町が受給者等の情報を公簿等で確認できる場合は、原則として提出不要としております。一部の方は提出が必要となりますので、ご案内があった方は6月30日（火）までに必ずご提出をお願いします。

■その他

手続等詳しくは、町ホームページをご覧ください。

【児童扶養手当】

■支給対象

ひとり親家庭の児童、または両親のどちらかが重度の障害の状態にある家庭の児童が健やかに成長するよう、その児童の母または父、またはその児童を養育している方に支給される手当です。ただし、所得制限があります。

■支給額（1人当たり月額）

第1子	全部支給	……	48,050円
	一部支給	……	48,040～11,340円
第2子以降	全部支給	……	11,350円
	一部支給	……	11,340～5,680円

※支給額は、毎年、物価により改定されます。

■支給時期

毎年奇数月（前月分までの2か月分）

■現況届

児童扶養手当を受給されている方は、引き続き受給要件を満たしているかを確認するため、年1回の現況届の提出が義務付けられています。8月上旬に送付しますので、8月31日（月）までに必ず提出をお願いします。

■その他

手続等詳しくは、町ホームページをご覧ください。

問い合わせ 子育て支援課 ☎0770-62-2704

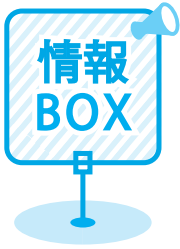

暮らしに役立つ情報をお届けします

“令和8年度自衛官募集”

自衛隊では、以下のとおり自衛官および防衛大学校の学生を募集しています。

募集種目	資格	受付期間
2等陸・海・空士 (任期制自衛官)	男女：18歳以上33歳未満	年間を通じて受付
一般曹候補生	男女：18歳以上33歳未満	7月1日から9月1日 9月15日から11月20日
航空学生	【海上・航空】男女：18歳以上24歳未満	7月1日から8月28日
	高卒者（見込含）または 高専3年次修了者（見込含）	
防衛大学校学生	男女：18歳以上21歳未満 高卒者（見込含）または 高専3年次修了者（見込含）	推薦・総合選抜 9月5日から8日 一般 7月1日から10月15日
防衛医科大学校学生		医学科 7月1日から10月8日 看護学科 7月1日から10月2日
陸上自衛隊 高等工科大学校生徒	男子：中卒（見込含）17歳未満	推薦 10月1日から11月27日 一般 10月1日から令和9年1月14日
予備自衛官補	男女：【一般】18歳以上52歳未満	随時受付 ※予備自衛官とは、普段はそれぞれの職業に従事し、いざという時に自衛官として活動する非常勤の自衛官です。予備自衛官補は、自衛官未経験者が予備自衛官になるための制度です。
	男女：【技能】18歳以上で保有する技能に 応じ53歳から55歳未満	



▲自衛隊福井地方協力本部
ホームページ

※詳しくは、自衛隊福井地方協力本部のホームページをご覧ください。
<https://www.mod.go.jp/pco/fukui/>

問い合わせ

自衛隊敦賀地域事務所 ☎0770-23-2026

“ハローワークお仕事相談会のお知らせ”

ハローワークの相談員が、あそまなびの森（パレア若狭内）でお仕事探しに関する相談をお受けします。相談は無料です。

■日時

毎月第4金曜日（但し、9月、12月は第3金曜日）
9:30～11:30

■場所

あそまなびの森（パレア若狭内）

■対象となる方

- ・子育て中でお仕事を探している方
 - ・これから働きたいと考えている方
 - ・育児と仕事の両方について相談したい方 など
- ※原則予約制です。（予約なしでの相談も可能です）



問い合わせ

ハローワーク小浜職業紹介部門 ☎0770-52-1260

“難病講演会・個別相談会”

二州健康福祉センターでは、以下のとおり難病講演会および個別相談を行います。

■日時

7月3日（金）14:00～

■場所

敦賀市福祉総合センター あいあいプラザ2階
ふれあいホール、つどいの部屋1・2

■内容

講演会「神経難病との付き合い方（仮）」

■講師

福井大学 医学部 地域健康学講座 教授
井川 正道 先生

■個別相談会（要予約）

14:45～16:45（1組約25分）

- ① 医師による医療相談
- ② 療養相談員による療養相談

■対象

難病患者および家族、その他医療従事者等
関心のある方

■参加費

無料（ただし申し込みが必要）

問い合わせ

二州健康福祉センター ☎0770-22-3747



“ふくい桜マラソン 2027 に無料招待”

ふくい桜マラソン2027の無料招待選手を4人募集します。
なお、応募者多数の場合は抽選となります。

■開催日

令和9年3月28（日）予定

■応募方法

ご希望の方は、メールに必要な事項（郵便番号、住所、氏名、生年月日、性別、日中連絡がとれる電話番号、メールアドレス）を入力し、教育委員会事務局（kyoiku@town.fukui-wakasa.lg.jp）へメールにてお申込みください。

■参加資格

- 次の①～⑤全てを満たす方
- ①若狭町在住、または若狭町内で勤務している方
 - ②大会当日中学生以上の方（マラソンは大会当日満18歳以上）
 - ③マラソン（42.195km）または5kmを制限時間以内（マラソン:7時間、5km:45分）に完走できる方
 - ④申し込みに必要な個人情報をふくい桜マラソン実行委員会に提供することを承諾できる方
 - ⑤過去2大会で若狭町招待選手として出場していない方

■参加費

無料（大会会場までの交通費、宿泊費等は自己負担）

■申込締切

7月31日（金）まで

■当選発表

8月中に当選者へ連絡（参加者への詳細な手続きは、ふくい桜マラソン実行委員会から当選者に別途連絡予定）

問い合わせ 教育委員会事務局 ☎0770-62-2731

“公立若狭高等看護学院 オープンキャンパス開催”

公立若狭高等看護学院では、以下のとおり「オープンキャンパス」を開催します。

■開催日

- 1回目 8月2日（日）
2回目 8月22日（土）

■場所

公立若狭高等看護学院（福井県小浜市大手町12-48）

■時間

13:00～16:00（12:30受付開始）

■申込方法

2次元コードまたは公立若狭高等看護学院のホームページからお申し込みください。

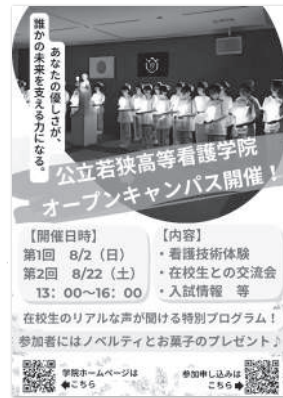

▲公立若狭高等看護学院
オープンキャンパス申込み
フォーム

問い合わせ

公立若狭高等看護学院
☎0770-52-0162

“サマージャンボプレミアムが新登場！ 3種類同時発売”

サマージャンボ宝くじの収益金は、市や町の明るく住みよいまちづくりに使われます。県内の宝くじ売り場で購入をお願いします。

■サマージャンボプレミアム（新登場）

1等・前後賞合わせて12億円
（1等8億円・前後賞各2億円）

■サマージャンボ宝くじ

1等・前後賞合わせて7億円
（1等5億円・前後賞各1億円）

■サマージャンボミニ

1等・前後賞合わせて5千万円
（1等3千万円・前後賞各1千万円）

発売期間(同時発売)

6月30日(火)から
7月31日(金)まで

プレミアム 1枚 500円
ジャンボ・ミニ 1枚 300円



問い合わせ 福井県市町振興協会 ☎0776-57-1633

“北陸新幹線 敦賀駅乗り換えわくわくキャンペーン”

8月1日（土）から9月30日（水）まで北陸新幹線敦賀駅で乗り換え等を行う方を対象に、抽選で3,000人にふくいのはぴコイン1,000円分が当たるキャンペーンを実施します。



▲詳細はこちら

問い合わせ

福井県新幹線建設推進課 ☎0776-20-0748

“ 敦賀美方消防組合職員募集 ”

敦賀美方消防組合では、以下のとおり令和8年度の職員採用試験を実施します。

- 採用予定人員
消防吏員 2名程度
- 採用年月日
令和9年4月1日
- 受付期間
7月21日(火)
～8月14日(金)
- 一次試験日
9月20日(日) 9:30～
- 二次試験日
令和8年10月下旬(予定)
(第一次試験合格者に通知)
- 受検資格



- ・平成11年4月2日から平成21年4月1日までに生まれた者で、高等学校卒業程度以上の学力を有する者
 - ・日本国籍を有する者(令和8年3月までに取得見込みの者を含む)
- ※敦賀美方消防組合消防本部総務課または、敦賀、美浜、三方各消防署に用意してある受験申込書に必要事項を記入し、敦賀美方消防組合消防本部総務課に提出してください。(郵送による申込書の請求および提出も可能)



◀ 敦賀美方消防組合ホームページ

問い合わせ

敦賀美方消防組合消防本部 総務課 ☎0770-22-9991

“ 高校生サマー求人企業説明会 ”

令和9年3月卒業予定の高校生及びその保護者を対象に、若狭地域の企業が会社や仕事、募集要項等を説明する企業説明会を開催します。

- 日時
7月11日(土) 【1部】 10:00～12:00 (敦賀所主催)
【2部】 13:30～15:30 (小浜所主催)
- 場所
きらめきみなと館 イベントホール・小ホール
(敦賀市桜町1-1)
- 対象者
求職者等(令和9年3月高等学校卒業予定者及びその保護者)
- 参加企業
令和9年3月高等学校卒業予定者を採用予定の求人事業所
- 内容
・企業から生徒及び保護者への個別説明
・ハローワーク職業相談

問い合わせ 敦賀公共職業安定所 ☎0770-22-4220
小浜公共職業安定所 ☎0770-52-1260

“ 映像通報システム運用開始 ”

若狭消防組合では、映像通報システムの運用を開始します。

映像通報システムとは通報者が撮影する映像を消防に送信する119番通報の新しい仕組みです。119番通報者のスマートフォンに消防からショートメッセージで映像送信用URLを送信し、通報者がアクセスすることで現場の映像を通信指令員が確認することができます。言葉では説明しづらい災害現場の状況を映像付きで伝えることで円滑な災害対応に繋がり、また応急手当が必要な急病人やけが人に対して、より効果的な応急手当の指導を行えるようになります。

- 運用開始日
6月1日(月)
- 対応地域
小浜市、若狭町(上中区域)、高浜町、おおい町
- 対応時間
24時間365日対応



問い合わせ

若狭消防組合消防本部 情報指令課 ☎0770-53-0119

“ 第76回社会を明るくする運動 ”

～犯罪や非行を防止し、立ち直りを支える地域のチカラ～

すべての国民が、犯罪や非行の防止と立ち直りについて理解を深め、力を合わせ、明るい地域社会を築くための全国的な運動です。

【強調月間】7月1日(水)～31日(金)



▲社会を明るくする運動について

問い合わせ

福祉課 ☎0770-62-2703

INFORMATION

人のうごき Population

(6月1日現在)

人口 12,975人 (前月-16人)(前年-206人)
[男 6,329人、女 6,646人]

世帯数 4,916世帯 (前月-1)(前年-10)

赤ちゃん Baby

(5月届出)

おなまえ 性別 保護者 集落

すぎもと みれい
杉本 美玲 ちゃん 女 涼太 さん (三方)
彩佳 さん

うの こはる
宇野 琥春 ちゃん 女 淳次 さん (グリーンハイツ)
朱莉亜 さん

若狭町LINE公式アカウント 友達大募集

町では「若狭町LINE公式アカウント」を開設し、さまざまな情報を発信しています。町や区からの情報の通知だけでなく、各種申請や施設のオンライン予約なども可能です。

町での暮らしや滞在がもっと便利になるよう、他にもさまざまな機能をご用意していますので、この機会にぜひお友達登録をお願いします。

登録
無料

友達追加はこちら▶



二次元コードを読み取って、今すぐ登録！
登録後は、受信設定をお願いします。

ありがとう

ふるさと納税 (4月)

寄附をいただいた方々の氏名はホームページに掲載させていただいております。2次元コードよりご確認ください。数ある自治体の中から若狭町にご寄附を賜り、誠にありがとうございました。

氏名公表 44人
匿名 446人
合計 490人
総額 7,807,500円



▲ふるさと納税寄附者名簿 (4月分)



納付のお知らせ

項目	期別	納付期限
固定資産税	第2期	7月31日(金)
国民健康保険税	第1期	7月31日(金)
7月の口座振替日		7月27日(月)
7月の口座再振替日		8月17日(月)

～ウっかり納付忘れなし！「口座振替」による自動引き落とし～
納付の手間がなく、忘れる心配もない口座振替が便利です。
町内の金融機関や郵便局で申込みができます。

マイナンバーカード目曜窓口(7月)

■日時：7月12日(日) 9:00～12:00

■場所：若狭町役場 税務住民課 ※要予約

三方庁舎 ☎0770-45-9106

上中庁舎 ☎0770-62-2700

■内容：マイナンバーカードの申請、交付、更新など



今月の表紙

地元のうなぎで笑顔に

梅の里小学校児童のうなぎ稚魚放流体験の取材をさせていただきました。今月の表紙は、放流後に振る舞われたうなぎを食べる梅の里小学校の児童たちの写真です。

地元の食材をたくさん食べて立派に育ってほしいと思います。(編集者T)



「広報わかさ」に関する ご意見・ご感想をお寄せください

「広報わかさ」を町民の皆さまにとってより良いものとするため、広くご意見・ご感想を募集しております。下記宛に郵送・メール・Fax等でお寄せください。



〒919-1393 若狭町中央 1-1
若狭町役場 総務課広報係
TEL : 0770-45-9109
Fax : 0770-45-1115
E-mail : soumu@town.fukui-wakasa.lg.jp

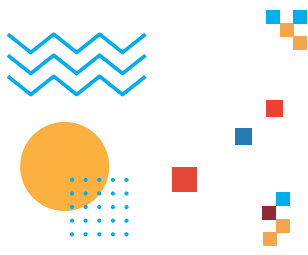

SDGs わかさスマートライフ プロジェクト

便利に・賢く・楽しく暮らして、みんなの笑顔

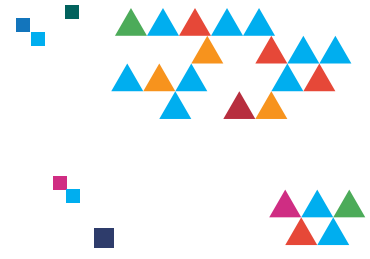

食中毒を予防しよう

気温や温度が高いと、細菌の増殖による食中毒が多くなります。
予防するためには、食中毒菌を「**つけない**、**増やさない**、**やっつける**」がポイントです！

①よく手を洗う

- 石鹸を使ってしっかりと手を洗う。
- 指先、指の間、爪、手のしわ、手首など、洗い残しの多い箇所に注意。

②食品はすぐ食べる

- 刺身や寿司などの生の魚のように、温度管理の必要なものは要注意。



③十分に火を通す

- 生や加熱不足な鶏肉料理は避ける。
- 焼肉、すき焼き、しゃぶしゃぶなどは、肉の色が変わるまで加熱する。

7月から

HAPIPO

◆ 新企画 ◆

作ろう減塩料理

減塩レシピを見て、作って、食べて、アンケート回答で合計 **22pt** 獲得！

減塩レシピはこちら



問い合わせ

健康医療課 ☎0770-62-2721

文芸ひろば

◆ 上中短歌会

眼の手術終えてうれしいこの日頃
鏡は写す老いたる姿
道ばたのタンポポの花踏まれるて
押し花のやうに開きておりぬ

川端美代子(日笠)
岡本小百合(安賀里)

◆ 若狭町冠句の会

今が花若人の夢無限大
雲の色群青絵具足して夏

池上博(三田)
河村由紀子(相田)

◆ かをり歌会

山笑ふ新茶つむ手にふんはりと
茶葉のかをりの満つる背戸畑
道ばたの淡き緑よ柿の葉の
やさしき色に心癒さる

清水悠紀子(鳥浜)
砂原恵美子(気山)

◆ 大鳥羽やよい俳句会

靴ひもの結び目ある梅雨じめり
澄む潮の上がり下がりや岩の蟹

檜鼻五郎(大鳥羽)
小林大山(大鳥羽)

◆ 大鳥羽山水会

八十八路坂とんと忘れて花痰れ
古里は花花花に埋もれけり

檜鼻澄美江(大鳥羽)
森下風湖(大鳥羽)



くらしの カレンダー



■子育てのこと ■相談ごと ■健康のこと

1	水	にこにこ広場(七夕飾り作り) 10:00-11:30 梅の里保育園	上中楽々健康体操教室 受付9:30～ 開始10:00～ 歴史文化館2階講堂
2	木	すくすく広場(たなばた)【要予約】 10:00-11:30 パレア若狭	
3	金	にこにこ交流会(助産師とお話・計測) 10:00-11:30 西田公民館	特定健診・がん検診(肺・結核・胃・大腸)・肝炎検査【要予約】 8:30～11:00 歴史文化館 特定健診・肝炎検査・がん検診(肺・結核・大腸・乳・子宮頸)【要予約】 13:00～14:30(乳・子宮頸は14:00まで) 歴史文化館 三方楽々健康体操教室 受付9:00～ 開始9:20～ 三方保健センター 三方健康体操教室 受付10:00～ 開始10:30～ 三方保健センター
4	土		
5	日		
6	月	Smileスマイル(野木ミニすく) 10:00-12:00 野木公民館	上中健康体操教室 受付13:30～ 開始14:00～ 歴史文化館2階講堂
7	火		こころの相談 10:00-11:30 若狭健康福祉センター
8	水	いきいき広場 9:30-11:00 三宅、気山保育所 鳥羽ミニすく(フラワーアレンジメント) 10:00-12:00 鳥羽公民館	上中楽々健康体操教室 受付9:30～ 開始10:00～ 歴史文化館2階講堂 オレンジカフェ(認知症カフェ) 10:00～12:00 若狭町歴史文化館2階 人権相談 9:00-11:30 シルバー交流プラザ
9	木	いきいき広場 9:30-11:00 とぼっ子、ののはな、中央保育所	
10	金		三方楽々健康体操教室 受付9:00～ 開始9:20～ 三方保健センター 三方健康体操教室 受付10:00～ 開始10:30～ 三方保健センター
11	土		結婚相談 9:30-12:00 パレア若狭
12	日	Smileスマイル(野木ミニすく・みんなの食堂)【要予約】 10:00-13:30 野木公民館	
13	月	赤ちゃん広場 10:00-11:30 パレア若狭 心理師と考える子育て相談【要予約】 14:00-16:00 上中庁舎他	上中健康体操教室 受付13:30～ 開始14:00～ 歴史文化館2階講堂 心の健康相談 14:00-17:00 二州健康福祉センター
14	火	いきいき広場 9:30-11:00 わかば、みそみ保育所	特定健診・がん検診(肺・結核・胃・大腸)・肝炎検査・骨密度測定 【要予約・女性限定】8:30～11:00 リブラ若狭 特定健診・肝炎検査・がん検診(肺・結核・大腸・乳・子宮頸)・骨密度測定 【要予約・女性限定】12:45～14:30(子宮頸は13:30まで、乳は14:00まで) リブラ若狭 心配ごと相談 9:00-12:00 パレア若狭 法律相談【要予約】 13:00-16:00 パレア若狭 行政相談 9:00-12:00 熊川公民館
15	水	にこにこカフェ【要予約】 10:00-11:30 みささち 2歳児育児教室 受付9:00～9:20 三方保健センター	上中楽々健康体操教室 受付9:30～ 開始10:00～ 歴史文化館2階講堂
16	木	おひさま広場(みんなで水遊び) 9:30-11:30 明倫保育園 3歳児健診 受付9:00～9:10 三方保健センター	
17	金		三方楽々健康体操教室 受付9:00～ 開始9:20～ 三方保健センター 三方健康体操教室 受付10:00～ 開始10:30～ 三方保健センター
18	土	プレママ・プレパパ相談会【要予約】 9:30-11:00 パレア若狭	
19	日		
20	月		
21	火		こころの相談 10:00-11:30 若狭健康福祉センター 行政相談 9:00-12:00 三方公民館
22	水	いきいき広場 9:30-11:00 三宅、気山保育所 4か月児育児教室 受付9:30～9:40 パレア若狭	上中楽々健康体操教室 受付9:30～ 開始10:00～ 歴史文化館2階講堂 オレンジカフェ(認知症カフェ) 10:00～12:00 わらく(上吉田)
23	木	いきいき広場 9:30-11:00 とぼっ子、ののはな、中央保育所 7か月児育児教室 受付9:00～9:10 パレア若狭	
24	金		三方楽々健康体操教室 受付9:00～ 開始9:20～ 三方保健センター 三方健康体操教室 受付10:00～ 開始10:30～ 三方保健センター ハローワーク出張お仕事相談会 9:30-11:30 パレア若狭(あそまなびの森)
25	土		
26	日		
27	月	ハッピーハーフバースデー！(足型・手形押し) 10:00-11:00 パレア若狭	上中健康体操教室 受付13:30～ 開始14:00～ 歴史文化館2階講堂 心の健康相談 14:00-17:00 二州健康福祉センター
28	火	いきいき広場 9:30-11:00 わかば、みそみ保育所 10か月児育児教室 受付9:00～9:10 三方保健センター 12か月児育児教室 受付9:30～9:40 三方保健センター	
29	水		上中楽々健康体操教室 受付9:30～ 開始10:00～ 歴史文化館2階講堂
30	木		
31	金		三方楽々健康体操教室 受付9:00～ 開始9:20～ 三方保健センター 三方健康体操教室 受付10:00～ 開始10:30～ 三方保健センター

※健康体操教室についてのお問い合わせは福祉課 地域包括支援センター(☎0770-62-2702)まで
 ※ストレス・心の相談は随時受付中 お問い合わせは子育て支援課(☎0770-62-2704)まで
 ※変更がある場合は、行政チャンネル等でお知らせします。



まちの話題

Town topics

4/26

三方五湖一斉清掃および海岸一斉清掃

三方五湖周辺の環境美化を図るため三方五湖一斉清掃が行われました。この取り組みは、若狭町と美浜町および各種団体で構成される「三方五湖保全対策協議会」が実施主体となり、企業やボランティアなどの協力を得て春と秋の年2回実施しているもので、今回は町内外の企業や各種団体から273人に参加いただきました。

また、今回は昨秋と同様に町が主体となり、町内7海岸の海岸一斉清掃も同日に行われました。

晴天に恵まれた当日、参加者たちは汗を流しながら作業を進め、「みんなでごみを拾ってきれいになってうれしい」と話していました。



▲ごみを拾う参加者たち

4/29

三十三間山山開き

春の登山シーズンの幕開けとして、若狭町と滋賀県の境にそびえる三十三間山(842m)の山開き神事が行われました。

若狭三方五湖観光協会の竹越会長をはじめ渡辺町長や高島市の今城市長など関係者が参列し、登山者の安全と観光シーズンの賑わいを祈願しました。竹越会長は「山開きは登山シーズンの始まりを告げる大切な節目です。多くの皆様に三十三間山の魅力を存分に体験していただくと共に、自然への感謝と畏敬の念を忘れず安全第一で登山を楽しんでいただきたい」と挨拶しました。

会場では倉見区の方々から筍ご飯が振る舞われ、神事が終わると山開きを待ちわびた県内外からの参加者約150人が、受け取った筍ご飯を手に、山頂を目指して出発しました。



▲山頂を目指して出発する参加者たち

5/20

梅の里小学校 うなぎ稚魚放流

梅の里小学校の1年生から4年生の児童31人が参加し、水月湖でうなぎの稚魚の放流が行われました。この取り組みは、三方五湖世界農業遺産推進協議会の活動支援の一つであり、地域の漁業を支える「海山漁業協同組合」が企画したもので、三方五湖における天然うなぎの資源回復と、子どもたちが地元の食材に親しみを持つことを目的としています。児童たちは緊張と笑顔が混ざった様子で「大きく育てね」と願いを込め約200匹の稚魚を水月湖に放流しました。

放流後には、伝統漁法である「うなぎ筒漁」やさばき方の説明を受けた後、うなぎの蒲焼きが振る舞われました。児童たちは「甘くておいしい。また食べたい」と嬉しそうに話していました。



▲うなぎの稚魚を放流する児童たち

5/22

令和 8 年度若狭テクノバレー企業連絡協議会 総会

「若狭テクノバレー企業連絡協議会」の総会が上中庁舎で開催されました。この協議会は、若狭中核工業団地に立地する企業が連携し、団地の環境整備や地域との融和を図りながら、健全な運営と発展を目指すことを目的としています。

総会では令和 7 年度の決算報告や役員選任等の議案に加え、今年度の事業計画などを審議し、昨年度に引き続き交通安全運動や緑地公園の除草作業等の地域貢献活動を実施することを決定しました。

渡辺町長は「日頃から事業活動を通じて地域経済の発展に寄与いただいていることに感謝申し上げる」とあいさつし、企業関係者へ謝意を表しました。



▲開会に先立って挨拶する渡辺町長

5/23
・
28

小学校 体育大会

町内の小学校で体育大会が開催されました。今年、開校 2 年目となる上中小学校の体育大会は、強風が吹き荒れる天候となりましたが児童たちは元気いっぱい競技に取り組んでいました。The show time! 魂の応援合戦では、強風に負けない力強いパフォーマンスを披露し、会場からは大きな拍手が贈られていました。

28 日に開催されたみそみ小学校の体育大会は、前日まで天候が心配されていましたが、当日は雨に見舞われることなく、暖かな気候となりました。児童たちは 3 チームに分かれ、徒競走や綱引き、玉入れなどの競技で熱戦を繰り広げたほか、パフォーマンスや親子ダンスも披露しました。会場には児童たちの笑顔と歓声があふれ、仲間や家族とともに体育大会を存分に楽しむ姿が見られました。



上中小学校

5 / SAT
23

みそみ小学校

5 / THU
28

診療所だより



足のだるさをリフレッシュ！ ～通所リハ「リハビリ道場」より～

暑い日は冷房の効いた部屋で過ごす時間が増えますよね。気持ちは楽でも、足が冷えて血のめぐりが悪くなり、夕方にむくみや重だるさを感じることがあります。そんな時は、足首をゆっくり回したり、ふくらはぎを軽くさすったりするだけでも、ぽかぽかして足が楽になります。こまめな水分補給も大切です。

リハビリ道場では、こうした簡単なケアに加え、足を優しく包み込む機器を使った“**足すっきりタイム**”も行っています。おしゃべりをしながら足が軽くなる時間は、利用者さんにも好評です。見学やリハビリ相談はいつでもどうぞ。

地域の皆さんが夏を心地よく過ごせるお手伝いができればうれしいです！



リハビリ道場の様子はこちら→

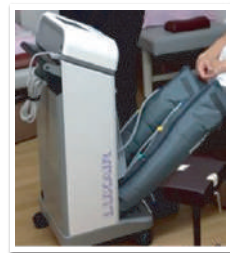

▲リラクゼーション機器で足すっきり

問い合わせ 健康医療課 上中診療所 ☎0770-62-1188



あなたの「ふふっ」をお知らせ まちのフブヤキ



このコーナーでは、毎月テーマを設けて、みなさんからの投稿を募集します！

何気ない日常の一コマでも、読んだ人が「ふふっ」と笑ったり、「わかる～！」と共感したり、そんなみなさんの周りの「楽しい」「面白い」を、ぜひ気軽にお寄せください。

今月の
テーマ

わたしの元気の源

私の元気の源は、朝のコーヒーです。毎朝少し早く起きて、自分で淹れたコーヒーを飲みながらゆっくり新聞を読むのが日課です。「今日も頑張ろう」と思える大切な時間です。(パパさん／50代男性)

忙しい毎日の中でも、自分だけの時間を持つことは大切です。素敵な朝の習慣をご紹介いただきありがとうございました。(編集者：M)

毎朝の散歩です。健康のために始めたのですが、最近は散歩の途中で買うアイスの方が楽しんでいます。(ばたぞうさん／40代男性)

プラスマイナスゼロどころか少しプラスかもしれませんが、楽しみがあるから続けられるのかもしれない。(編集者：M)

来月の
テーマ

私の夏バテ対策

夏本番の前に、みなさんの「夏バテ対策」を教えてください。しっかり食べる、よく眠る、毎日運動する…。

自分だけの秘策でも大歓迎！思わず「それ、いいね！」と言いたくなるエピソードをお待ちしています。

メールにてご応募ください

匿名OK!



メールに、**ペンネーム**
年齢・投稿内容
を記入してお送りください。

✉koho@town.fukui-wakasa.lg.jp

応募締切

7/1



6月は
食育月間

毎月19日は 「食育の日」です。

町の食育と地産地消についての情報をシリーズで皆様にお届けします。

若狭町では、町民の皆さん一人ひとりが食や食を取り巻く環境について関心を深め、健康にそして心豊かで「幸せ」な生活が送れるように、第3次若狭町食育・地産地消推進計画を策定しています。6月は食育月間です。この機会にご家庭でも食育に取り組んでみてください。

第3次若狭町食育・地産地消推進計画

基本理念

こころもからだも健康に、安心安全に暮らせるまちへ ～食でつながる SDGs の実現～

目的

- ・生涯にわたって健康な身体を維持管理するための食を選択する力を養う。
- ・若狭町の農林水産物、環境、食文化を守り次の世代へつなげる。

基本方針

- ①健全な食生活と健康の維持
- ②豊かな自然と生命に感謝し、食について楽しく学ぶ
- ③安心安全（持続可能）な食環境づくりと地場産食材の利用促進

目標値（例）

- ① 野菜を1日350g摂取している人の割合 一般世帯 12.9%→20%
- ② 梅育という言葉を知っている人の割合 一般世帯 1.8%→50%
- ③ 若狭町産の食材が給食に使われていることを知っている小中学生の割合 小学生 89.3%→100%

今年も青梅が大きく育ちました

町の特産品、梅の収穫時期が始まりました。フレッシュな青梅を手に入れることができるのは一年の内での時期だけです。ご家庭でも「梅育」の取組の一環として、ご家庭で梅シロップや梅酒づくり、自家製梅干しづくりなど、「梅しごと」にチャレンジしてみませんか？



完熟梅の梅味噌

【材料】

- ・完熟梅 500g
 - ・味噌 500g
 - ・三温糖 300g
- ※お好みの味噌でOK



【作り方】

- ①梅は洗ってうぶ毛を取る。水気をふき、竹串でへたを取りのぞく。
- ②大きめのボウルに味噌と三温糖を入れて滑らかになるまで混ぜ合わせる。
- ③清潔な容器に②の味噌の半量を平らに詰める。
- ④③の味噌の上に下準備した梅を埋めるように並べて入れ、残りの味噌を重ねて入れて覆う。蓋をして冷蔵庫で3か月程なじませる。冷凍梅で仕込んだ場合は少し仕上がりが早い。
- ⑤3か月程経過し、味噌に梅のエキスが出てとろっとしたら食べられる。

【食べ方】

- ・みそ汁の味噌に少量加える
- ・ラップに味噌を塗り、きゅうり、にんじん等の野菜を包み一晩おく
- ・ラップに味噌を塗り、肉、魚の切り身を包んで2～3時間おいて焼く

若狭ブラスフェスタ 2026

はじまりの共鳴 - 未来へ響け! 僕らの夏。

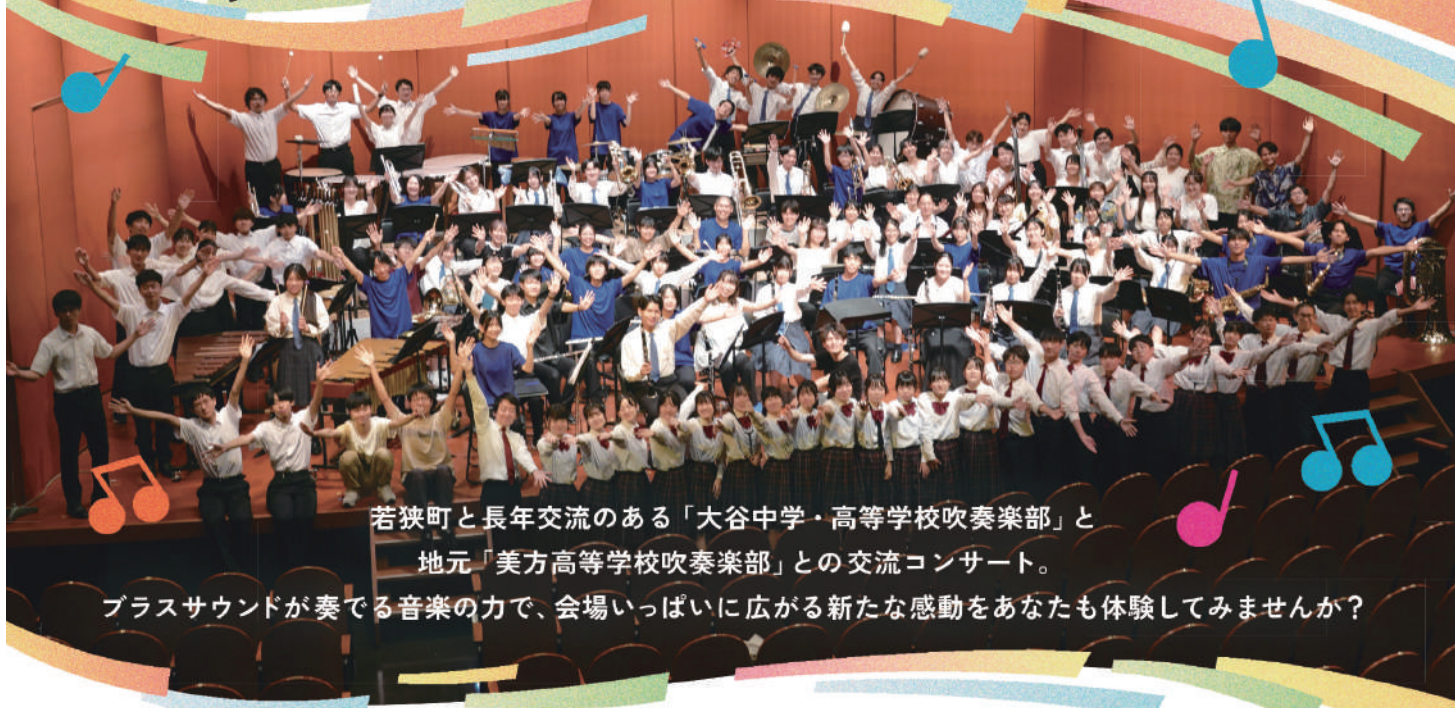

若狭町と長年交流のある「大谷中学・高等学校吹奏楽部」と
地元「美方高等学校吹奏楽部」との交流コンサート。

ブラスサウンドが奏でる音楽の力で、会場いっぱいに広がる新たな感動をあなたも体験してみませんか？

2026 8.22 (土) パレア若狭 音楽ホール

開場 13:00 開演 13:30

チケット料金 全席指定席 一律 500円 ※3歳以下入場不可

発売開始日 町民先行 6月20日(土) 一般・WEB 6月27日(土)

※6月20日のみ電話での予約受付は13:00からとなります。
※チケット料金は、公演協力金として出演校の本公演活動費に充当させていただきます。
※本公演の録音、録画、写真撮影はすべて禁止いたします。

出演者

大谷中学・高等学校吹奏楽部

美方高等学校吹奏楽部

スペシャルゲスト

チケット販売・お問い合わせ

パレア若狭チケットカウンター
福井県三方上中郡若狭町市場 18-18

TEL: 0770-62-2506

受付時間 9:00~17:00 (火曜日を除きます)



パレア若狭
WEBサイトから
チケットが購入できます
8/21(金) 17:00まで

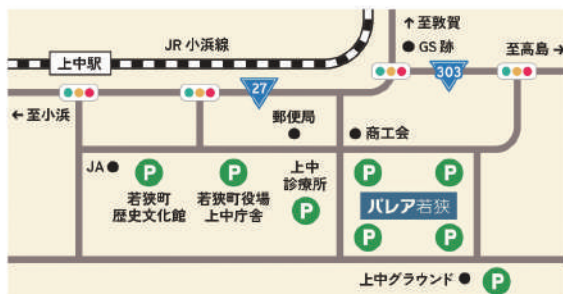

◎JR上中駅から徒歩で約5分/◎舞鶴若狭自動車道若狭上中ICから車で約10分/◎駐車場はパレア若狭駐車場の他、役場上中庁舎、上中グラウンド前等の駐車場をご利用ください。

主催/若狭町 協賛/関西電力 power with heart 後援/福井新聞社