

広報
Kouhou Wakasa

わかさ

2026年
5月号
No.254



特集

熊川宿、守る人。活かす人。

重要伝統的建造物群保存地区選定30周年 × KUMAGAWA MARCHÉ

重要伝統的建造物群保存地区



KUMAGAWA MARCHÉ

熊川宿 守る人・活かす人

鯖街道の宿場町として栄えた熊川宿。当時の面影を今に伝えるこの町並みは、平成8年に国の重要伝統的建造物群保存地区（以下「重伝建」という）に選定され、今年で30年という節目を迎えます。美しい景観は、長年にわたり保存に尽力してきた人々の思いと努力によって受け継がれてきました。

一方で、熊川宿は「守る」だけの町ではありません。毎月最終日曜日には熊川マルシェが開

かれ、多くの人でにぎわいます。歴史ある町並みを舞台に、新たな交流や挑戦が生まれ、地域に活気をもたらしています。

伝統を守り続ける人。新たな魅力を生み出す人。その両方の力があるからこそ、熊川宿は今も多くの人を惹きつけています。重伝建選定30年という節目の年に、この場所を支える人々を訪ねました。

歴史的な町並みを守る。30年の歩み。

京都との交易の拠点として栄えたその面影を今に伝える熊川宿。その美しい町並みは、多くの人の努力によって守り、育まれてきました。重要伝統的建造物群保存地区に選定されて30年の節目を迎える今年、熊川宿のこれまでの歩みと、守り続けた人の熱い想いに迫りました。

重要伝統的建造物群保存地区選定30年の歩み

- 1975年 ● 福井大学の福井宇洋氏が熊川宿を発見。
- 1981年 ● 福井大学による町並み保存対策調査を実施。「熊川宿町並みを守る会」を設立。
- 1985年 ● 日本ナショナルトラストによる環境面の調査の実施。
- 1990年頃～ 「保存からまちづくりへ」行政と住民が両輪となって新たなまちづくりが動き始める。
- 1995年 ● 「若狭熊川宿まちづくり特別委員会」が発発、まちづくりフォーラムの開催や、視察研修、集会などで重伝建選定への機運を高める。
- 1996年 ● 重要伝統的建造物群保存地区※の選定を受ける。
- 1997年 ● 景観整備が進むとともに、住民によるソフト面のまちづくりが本格化。
- 2000年 ● 町並み通信『鯖街道熊川宿』を発刊。
- 2014年 ● 重要伝統的建造物群保存地区協議会 第36回総会・研修会を熊川で開催。
- 2015年 ● 「海と都をつなぐ若狭の往来文化遺産群～御食国（みけつくに）若狭と鯖街道～」が日本遺産に認定される。
- 2016年 ● 重伝建選定20周年事業を開催。
- 2024年 ● 「海と都をつなぐ若狭の往来文化遺産群～御食国（みけつくに）若狭と鯖街道～」が日本遺産プレミアムに全国で唯一選定される。
- 2026年 ● 重伝建選定30周年を迎える。

※重要伝統的建造物群保存地区：全国各地に残る歴史的な集落・町並みのうち、国によって特別に選定された地区。

歴史的町並み風景の復原



平成3年



現在



電線の地中化



地道風舗装



保存地区案内板設置



▲重伝建選定20周年事業の案内



▲重要伝統的建造物群保存地区協議会第36回総会・研修会の様子



歴史的な町並みを守る人

暮らしつづけて守る。

若狭熊川宿まちづくり特別委員会
会長
宮本 哲男さん

「熊川宿は、ただ古い町並みを残すだけの場所ではありません。ここで暮らす人、商いをする人がいる。それを忘れてはいけません」そう語るのは、「若狭熊川宿まちづくり特別委員会」の会長を務める宮本哲男さんだ。

宮本さんが目指すのは、住む人にとって心地よく、商売をする人にとっても魅力ある地域だ。「町並みの保存は大切ですが、暮らす人の生活を犠牲にしてはいけません。熊川に住んでよかったと思えることが、郷土への誇りに繋がり、熊川宿の未来を支

える力になっていくと考えています」

今年、熊川宿は重伝建選定30周年を迎え、記念事業に向けた動きがこれから本格的に始まっていく。「歴史的な集落や町並みで、歴史を活かしたまちづくりに取り組んでいる方々と課題を共有し、新たな学びや発見につなげたいですね」と語るその表情は、熊川宿のさらなる発展への期待に満ち溢れていた。

住民、事業者、観光客、それぞれが互いの存在を価値あるものと感じられる地域へ。宮本さんの目は、熊川宿の未来を確かに見据えている。

熊川マルシェ、 歩いてみた。

2026.04.26 [SUN]

毎月最終日曜日に開かれる「熊川マルシェ」。歴史ある町並みに、笑顔とにぎわいが広がります。今回、4月26日に開催された熊川マルシェを実際に歩きながら、その魅力を探してみました。歩くたびに訪れる、おいしいもの、ステキなもの、そして人との出会い。熊川マルシェならではの魅力をご紹介します。



発見、マルシェの魅力

01 歩くたび、発見がある

手作りのもの、美味しいもの、季節のものなど、出会いはさまざま。



02 会話が生まれる

出店者さんや地域の人との何気ない会話も、マルシェの楽しみのひとつです。



03 町並みも、楽しめる

歴史ある宿場町の町並みを楽しみながら、ゆったりと散策。



出店者に聞きました



小山 千秋さん
熊川五感キッチン Kazane

毎月のマルシェの出店を楽しみにしています。地元の方や観光客の方にお店を知っていただく良い機会となっています。もっと出店する方が増えて、より一層マルシェが盛り上がり嬉しく感じます。



久木 由香さん
カレーとチャイ チョウジ

普段は越前町でお店をしていますが、ここのマルシェの雰囲気が好きで時折出店しています。マルシェで知っていただき、実際にお店に来てくれた方もいて、どんどん輪が広がっているのを感じています。



毎月最終日曜日 ※冬季を除く

時間 10:00 ~ 16:00

場所 熊川宿内

※営業時間は店舗により異なります。

※雨天時はイベント規模を縮小する可能性があります。

最新情報は SNS を check !

熊川マルシェの最新情報は SNS で発信しています。

【お問い合わせ】チーム熊川マルシェ (☎0770-62-1777)
出店して下さる事業者さんを探しています。



歴史ある町に、
新しい日常を。

堀 裕貴

Yuki Hori
チーム熊川マルシェ 代表

この場所に、新たなにぎわいを

熊川宿を歩くと、コーヒーの香りに誘われ、自然と足が止まる。そしてここに人が集い、笑顔が生まれる。そんな風景を目指して始まったのが「熊川マルシェ」だ。毎月最終日曜日、宿場町に新たなにぎわいを生み出している。

「熊川宿は観光地として多くの方に親しまれていましたが、地元の人が日常的に訪れる場所ではなかった。せっかく素敵な町並みがあるのに、すごくもったいないと思ったんです」そう語るのはマルシェの仕掛け人であり、主催団体「チーム熊川マルシェ」の中心メンバー、堀裕貴さんだ。

熊川宿を、日常へ

熊川マルシェが始まったのは、2020年8月。堀さんが地域おこし協力隊として活動していた頃、大切に守られてきた町並みを舞台に、新しいお店や若い世代の挑戦が少しずつ始まっていた。そんな動きを、もっと大きくしていきたいという思いから、地元事業者や役場とともにスタートした。

「地元の人が気軽にふらっと立ち寄れる場所にしたかった。観光地としてだけでなく、地域の人々の日常の一部にしたかったんです」そんな想いを胸に始めたマルシェだが、最初から順風満帆ではなかったという。「人が少ない日もありました。出店

してくださった方に申し訳なくて、悔しい思いもたくさんしました」それでも、町内での認知度は少しずつ高まり、今では県外の事業者からも出店希望があるという。

堀さんが特にうれしく思うのは、地域の人たちの新しい挑戦が生まれていることだ。「普段は会社員や主婦の方が、マルシェの日だけお店を出してくれることもあります。趣味で磨いた技術や作品を披露する場になっているのは、本当にうれしいですね」と笑みがこぼれる。

マルシェは、ただモノを売買する場所ではなく、人と人をつなぎ、地域の新たな可能性を育む場所になっている。「今は月に一度ですが、いつ来ても人がいて、お店があって、自然とにぎわいが生まれる。そんな熊川宿になったら最高ですね」と語る堀さんの目は未来を見据えている。

月に一度の特別な日が、いつか熊川宿の日常になる。そんな未来を思い描きながら、堀さんの挑戦は続いていく。

Profile

奈良県天理市出身。2020年関西大学大学院修士課程を修了。地域おこし協力隊の制度を活用して若狭町に移住。同年4月に株式会社デキタへ就職し、古民家を活用した宿泊施設の運営や開発、設計を担当している。



◀音楽ホールのチケットの購入はこちら

音楽ホール
Hall

リトルピアニスト募集

■今川裕代氏による計4回の個別レッスンを通じ、音楽の泉から湧き出るような豊かな表現力と音色を磨き上げ、11月22日（日）のコンサート「今川裕代&リトルピアニストが贈る音楽の泉」で披露します。

対象者／ピアノを学んでいる小学生～高校生

募集定員／定員5人

応募方法／①WEB申し込みフォームより必要事項およびピアノ演奏動画（YouTube 限定公開 URL）を入力し提出

②ピアノ演奏動画（SDカード等記憶媒体）

+応募様式をパレア文化課へ提出

応募曲／ピアノソロ 自由曲1曲（ソナチネアルバム相当以上）

応募期間／5月16日（土）～7月31日（金）必着

参加料／町内の方5,000円（町外の方8,000円）

レッスン日程／1回目 9月19日（土）

2回目 10月4日（日）

3回目 11月7日（土）

4回目 11月21日（土）



▲申込フォームはこちら



プロフェッショナルな舞台に立つことは、単に演奏を披露するだけでなく、そこで感じる本物の経験が、未来を切り拓いていく大きな力になります。本気で向き合うからこそ味わえる感動を、私と一緒に追いかけてみませんか？あなたにしか奏でられない音色に出会えること、そしてその挑戦を一番近くでサポートできるのを、心から楽しみにしています！

今川裕代

公演で演奏する曲（レッスン曲）は、選考後にお知らせします。

公演日／11月22日（日）「今川裕代&リトルピアニストが贈る音楽の泉」

問合せ／パレア文化課 Tel：0770-62-2508

6/13 [土] パレア若狭映画上映会 チケット発売中 たべっ子どうぶつ THE MOVIE

■1978年の発売以来、愛され続ける国民的おかし「たべっ子どうぶつ」がまさかの映画化！笑いあり感動ありの癒し系エンタメ超大作をお楽しみください。

時間／開演10:00 開場9:30（上映時間約90分）

料金／500円（全席指定）

※2歳以下膝上無料（座席が必要な場合は有料）

※販売席数300席

問合せ／パレア文化課 Tel：0770-62-2506



©ギンビス ©劇場版「たべっ子どうぶつ」制作委員会

貸館

公演名	開催日時	内容	主催
若狭高校吹奏楽部コンサート (HORTENSIA)	6月6日（土） 開場12:30 開演13:00	若狭高校吹奏楽部によるコンサート	福井県立若狭高等学校 Tel：0770-52-0007
ヤマハ エレクトーンフェスティバル	6月7日（日） 開演13:00	エレクトーンコンクール	株式会社創楽堂 Tel：0770-52-1313
～夏の海ようこそ～ 女流演奏家トリオコンサート 「神秘の自然」	6月21日（日） 開場13:30 開演14:00	フルート/中丸 愛 ピアノ/森 千紘 ソプラノ/高木 一美によるコンサート 入場料 3,000円（小中学生無料）	Tミュージックファクトリー Tel：090-3765-4813

【受講者募集中】日本画講座

■日本画の伝統的な画材や技法に触れながら、色鮮やかな日本画を描いてみませんか？

日 時／第2・第4金曜日 13:00～14:30

場 所／パレア若狭 創作スタジオ

定 員／10人(大人)

参加費／1,000円/月

持ち物／手拭きタオル、画材を持ち帰るバッグ

講 師／山本 朋子

問合せ／パレア文化課 Tel: 0770-62-2508

※講座は月2回(全24回)です。

※日程は変更となる可能性があります。

※3か月ごとに集金します。(3,000×4回) 別途画材費必要です。

※画筆や筆洗いは貸出可能。



6/25[木] 薬膳茶づくり体験

■江戸時代の道具、薬研(やげん)を用いて茶葉をすり潰し、薬膳茶を作ります。作った薬膳茶は持ち帰りいただけます。

時 間／13:30～15:30

場 所／パレア若狭 研修室

定 員／12人(大人)

参加費／受講料 500円+材料費 1,500円

講 師／松岡成祐(青葉山ハーバルビレッジ責任者)

締切り／6月22日(月)

持ち物／特になし

問合せ／パレア文化課 Tel: 0770-62-2508



7/11[土] おはなしたまて箱

毎月第2土曜日に読み聞かせをします。参加無料で、赤ちゃんから参加できます。

時間／10:30～

場所／図書館パレア館 絵本コーナー

内容／ボランティアによる絵本の読み聞かせ
問合せ／パレア館 Tel:0770-62-2505

7/25[土] にじいろのおはなし会

毎月第4土曜日に紙芝居をします。参加無料で、赤ちゃんから参加できます。

時間／11:00～

場所／図書館リブラ館

内容／ボランティアによる紙芝居

問合せ／リブラ館 Tel:0770-45-9115

図書館からのオススメ本

『なんにもしない。「余白」という最高の習慣』

マツダミヒロ/著

日々のタスクや人間関係の制約にとらわれることなく、毎日を軽やかに穏やかに過ごし、何をしてもうまくいく人が大切にしていること。キーワードは、「余白」。

これからの時代は、余白をつくれる人がうまくいく。そのための習慣をまとめた1冊です。



ギャラリー

Gallery

貸館

展示会名	展示期間	主催
土砂災害防止に関するパネル展	6月29日(月)～7月3日(金)	福井県砂防防災課 Tel: 0776-20-0494

NEXT...

8/1[土] わかさサマーデイ

ドキドキわくわくの催し物がいっぱい!パレアで1日楽しもう!!詳細は次回号で!

内 容／キャラクターショー、お化け屋敷、運動遊び体験、クイズラリー など

問合せ／パレア文化課 0770-62-2508



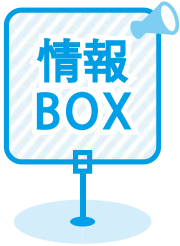

暮らしに役立つ情報をお届けします

“5月から防災気象情報が新しくなります”

国土交通省と気象庁は、令和8年5月29日（金）から新たな防災気象情報の運用を開始します。

この新たな防災気象情報では、河川氾濫・大雨・土砂災害、高潮の警報などを、避難行動に対応した5段階の警戒レベルと整合させ、災害発生の危険度に応じたレベルの数字を名称に含めて発表します。レベル5に相当する河川氾濫の特別警報や警戒レベル4に相当する危険警報も新たに開始するなど、現行の大雨警報・注意報などが大きく変わります。

レベル3警報やレベル4危険警報が発表されたら、自治体からの避難指示等に十分留意いただくとともに、大雨で危険度が高まった地域が地図で表示される「キキフル」や河川の水位情報を参照して、危険な場所にいる方は早めの避難を心がけてください。

気象庁ホームページに設けた特設ページでは、新たな防災気象情報に関する様々な資料を掲載しています。これらの資料を参考に、情報が発表された際にどのような行動をとるか、ご家庭や企業・組織内であらかじめ決めていただくようお願いします。

	河川氾濫	大雨	土砂災害	高潮
警戒レベル5相当	レベル5 氾濫特別警報	レベル5 大雨特別警報	レベル5 土砂災害特別警報	レベル5 高潮特別警報
警戒レベル4相当	レベル4 氾濫危険警報	レベル4 大雨危険警報	レベル4 土砂災害危険警報	レベル4 高潮危険警報
警戒レベル3相当	レベル3 氾濫警報	レベル3 大雨警報	レベル3 土砂災害警報	レベル3 高潮警報
警戒レベル2	レベル2 氾濫注意報	レベル2 大雨注意報	レベル2 土砂災害注意報	レベル2 高潮注意報
警戒レベル1	早期注意情報			



▲詳細はこちら
(新たな防災気象情報に関する特設ページ)

問い合わせ
福井地方気象台
☎0776-24-0069

“「成年後見制度に関する個別相談会」のお知らせ”

実際に後見人として活動をされている専門家（弁護士）が、成年後見制度に関する疑問や悩みについてお答えする個別相談会を開催します。



成年後見制度とは

認知症・知的障害・精神障害などの理由で判断能力が十分でない方が財産管理や日常生活に必要な契約を行うときに不利益を被り悪質商法の被害者となることを防ぎ、権利と財産管理を守り支援する制度です。後見人には親族や専門職（弁護士・司法書士・社会福祉士など）が選任されます。

- 日時
6月19日（金）14:00～16:30 ※1組30分
- 会場
三方保健センター 相談室
- 対象者
若狭町在住の方で①②のいずれかに該当する方
①親族後見人等をしている方
②制度の利用を検討中の方
- 参加費
無料 ※事前予約制



◀詳細はこちら
(若狭町ホームページ)

問い合わせ・申込先
若狭町成年後見センター
(福祉課地域包括支援センター内)
☎0770-62-2702



“フードドライブに参加してみよう”

フードドライブとは、家庭で余っている未利用食材を寄付してもらい、福祉施設や団体に提供する活動です。町では、以下のとおりフードドライブを開催します。身近にできるSDGs活動として、食品ロス削減にもつながりますので、皆さまのご協力をお願いします。

■場所

三方庁舎（環境安全課）・上中庁舎（上中窓口）

■実施期間

令和8年5月1日（金）～令和9年3月31日（水）

9:00～17:00 ※平日のみ

■特典

ハピポ50pt付与

※おひとり様1か月に1回限りの獲得となります。
（月ごとにリセットされます）

日用品も合わせて受付します

- 生理用品
- 紙製品
- 洗剤



寄付いただきたい食品

- お米（白米、玄米、アルファ米）
- パスタ、素麺などの乾麺
- 缶詰、レトルト、インスタント食品
- 粉ミルク、離乳食、お菓子
- 海苔、お茶漬け、ふりかけ
- 調味料（醤油・食用油など）
- 飲料（アルコールは除く）など

※お米については、お一人90kgまで2025年以降のお米とさせていただきます。

受付出来ない食品

- ×賞味期限が1か月を切っているもの
- ×開封されているもの
- ×常温保存できないもの
- ×アルコール
- ×生鮮食品（生肉、魚介類、生野菜）
- ×事業所からだされたもの など



問い合わせ 環境安全課 ☎0770-45-9126

“野良猫の不妊手術費用を一部補助します”

町では野良猫の繁殖を抑制し、野良猫による住民の環境被害の改善を図るため、野良猫の不妊手術費用を一部補助します。

■補助対象者（次の条件を全て満たすもの）

- ・町内に住所を有する者または町内に主たる事務所を有する団体
- ・協力病院において不妊手術を実施しようとする方
- ・町税等を滞納していない方

■町の補助金額

【雄の去勢手術】 6,000円

【雌の去勢手術】 9,000円

■補助金交付について

- ・手術の実施前に町への申請が必要です。（事後申請は交付の対象となりませんのでご注意ください）
- ・手術をする猫が「町内に生息した野良猫である」という区長等の確認が必要です。
- ・補助金は手術した動物病院に支払われます。実績報告や請求の手続きは必要ありません。
- ・年度内での同一申請者世帯への補助を上限3匹とします。

詳しくは環境安全課へお問い合わせください。



問い合わせ 環境安全課 ☎0770-45-9126

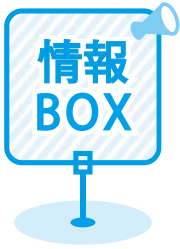

暮らしに役立つ情報をお届けします

“ 令和7年10月より 後期高齢者医療保険料の年金天引き（特別徴収）が行われなかった対象者の皆様へ ”

令和7年10月に後期高齢者医療保険の事務処理不備により、年金からの天引き（特別徴収）が行われなかった方々におかれましては、令和8年度は以下のスケジュールにより納付をお願いいたします。

保険料納付スケジュール										
	5月	6月	7月	8月	9月	10月	11月	12月	1月	2月
納付月			●	●	●	●		●		●

納付書または口座振替 ※10月以降は年金天引きとなります。

問い合わせ 健康医療課 ☎ 0770-62-2708

“ 熱中症対策を確実に取り組みゼロ災職場を目指しましょう！ ”

令和7年6月1日より改正労働安全衛生規則が施行され、一定の熱中症のおそれがある労働者を早期に発見し、その状況に応じ、迅速かつ適切に対処することにより、熱中症の重篤化を防止するため、「体制整備」、「手順作成」、「関係者への周知」の措置が事業者には義務付けられました。また、熱中症予防対策のさらなる推進のため、本年3月には熱中症防止のため熱中症リスクに応じて行うことが望ましい具体的方法を示した「職場における熱中症防止のためのガイドライン」を策定しました。

気象庁が発表した令和8年4月から6月の3か月予報でも平均気温は全国的に平年より高い見込みとなっていることから、具体的な熱中症防止対策について職場で話し合い、確実に取り組むことでゼロ災職場を目指しましょう。ガイドラインの内容等については、以下の二次元コードよりご確認ください。



▲職場における熱中症防止のためのガイドライン



▲熱中症クールワークキャンペーン

問い合わせ 敦賀労働基準監督署 安全衛生課 ☎ 0770-22-0745

“ ふくい福祉就職フェア福祉の職場説明・面談会 ”

福祉の職場へ就職を希望する方や関心のある方を対象に、採用担当者との個別面談会を開催します。オンラインでの面談も可能です。遠方の学生やUIターン希望の方はご利用ください。

■日時

6月13日（土）13:00～15:10

■場所

敦賀市福祉総合センター「あいあいプラザ」
（敦賀市東洋町4-1）

■対象

福祉の職場へ就職を希望する方や関心のある方

■内容

採用担当者との個別面談会
※オンライン面談も可（要申込）

■申込期限

6月8日（月）まで

※面談会は当日参加も可能ですが、事前エントリーが便利です。

詳細はホームページにも掲載しています。



▲福井県社会福祉協議会のホームページはこちら

問い合わせ 福井県社会福祉協議会嶺南支所 ☎0770-52-7833



“5月31日は世界禁煙デー ～5月31日から6月6日は禁煙週間です～”

喫煙が健康に与える影響を知っていますか？これを機会に、禁煙について考えてみませんか？

- ①喫煙により空気の通り道である気道や肺自体へ影響を及ぼすことが知られています。
- ②とくに喫煙男性は、非喫煙者に比べて肺がんによる死亡率が約 4.5 倍高くなっているほか、それ以外の多くのがんについても、喫煙による危険性が増大することが報告されています。
- ③周囲の非喫煙者への健康影響として、肺がんや虚血性心疾患等の疾患の死亡率等が上昇したり、小児の喘息・気管支炎（呼吸器疾患等）とも関連があることが報告されています。

厚生労働省HPたばこ健康に関する情報ページより抜粋

●禁煙開始から現れる効果

禁煙開始から	健康上の好ましい変化
20 分以内	心拍数と血圧が低下する
12 時間	血中一酸化炭素値が低下し正常値になる
2 ～ 12 週間	血液循環が改善し肺機能が高まる
1 ～ 9 か月	咳や息切れが改善する
1 年	冠動脈性心疾患のリスクが喫煙者の半分に低下する
5 年	禁煙後、5 ～ 15 年で脳卒中のリスクが非喫煙者と同じになる
10 年	肺がんのリスクが喫煙者に比べて約半分に低下し、口腔、咽頭、食道、膀胱、頸部、膵臓がんのリスクも低下する
15 年	冠動脈性心疾患のリスクが非喫煙者と同じになる

一酸化炭素は
動脈硬化を促進します

世界保健機関 たばこ使用者のための禁煙ガイド（2014 年）より作成

問い合わせ 健康医療課 ☎0770-62-2721

“木造住宅の耐震診断と耐震改修工事をしませんか”

町の補助事業を活用して、住宅の耐震化を考えてみませんか？

①耐震診断と補強プラン作成（セットでの申し込み）

福井県木造住宅耐震診断士が住宅の耐震性能を診断し、性能が不十分と判断された場合は、具体的な補強方法や費用などの補強プランを作成します。

■対象者

町内に昭和 56 年 5 月以前に着工された、在来軸組み工法または枠組み壁工法による一戸建て木造住宅を自ら居住するために個人所有している方で、町の実綱で定める要件を満たす方

■個人負担

10,000 円

■募集期間

6 月 30 日（火）まで

※申込者多数の場合、抽選とさせていただきます。

※募集期間内に申込者が定数に達しない場合は期間を延長します。（先着順）

②耐震改修工事

耐震改修工事にかかる費用の一部を補助します。

■対象工事

①の耐震診断の結果、耐震性能が不十分とされた住宅で、町の実綱で定める要件を満たす工事

■補助対象額

①の補強プランに基づく耐震改修工事費の 80%（上限補助額 140 万円）

※予算の範囲内での受付となります。（先着順）

※耐震シェルター設置工事に対する補助もありません。詳細はお問い合わせください。

問い合わせ 建設課 ☎0770-45-9104

“「夜間の性感染症相談と検査」のお知らせ

二州健康福祉センターでは、6月の「HIV検査普及週間」の取組みの一環として、検査時間を延長し、「夜間性感染症相談と検査」を実施します。

無料・匿名でHIVエイズ・B型・C型肝炎・梅毒・クラミジア検査が受けられます。採血結果は約1週間後の日中に来所していただき告知します。

■日時

6月3日(水) 15:00～19:00

■場所

二州健康福祉センター 保健所(敦賀市開町6-5)

■検査方法

血液検査(クラミジア検査のみ尿検査)

■申込み【完全予約制】

事前に電話またはWebからご予約ください。Webページは二次元コードよりご確認くださいませ。



▲申込みWebページ

問い合わせ

二州健康福祉センター ☎0770-22-3747
※音声ガイダンス②番

“性感染症検査・夜間検査のお知らせ” 無料・匿名

若狭健康福祉センターでは、性感染症の「検査」および「夜間性感染症相談・検査」を無料で行っています。匿名での検査が可能ですので、ぜひお気軽にお申し込みください。

■日時

6月2日(火) 17:30～19:00

■内容

平日夜間に検査および相談を実施します。相談、検査は匿名、無料で受けられますのでお気軽にご相談ください。検査結果は、約1週間以降に来所していただきお伝えします。予約制となりますので、事前に二次元コードまたはお電話にてご予約ください。

■場所

若狭健康福祉センター(小浜市四谷町3-10)

■予約・問い合わせ先

若狭健康福祉センター地域保健 0770-52-1301
二次元コード(予約締切6月1日(月)17:00まで)

■その他

毎月第1・3月曜日にも定例の検査を実施しています。予約制となりますので、事前に二次元コードまたはお電話にてご予約ください。
(予約締切:検査3日前17:00まで)



▲夜間検査申込みフォーム
6月1日(月)17:00まで



▲定例検査申込みフォーム
検査日3日前17:00まで

問い合わせ

若狭健康福祉センター ☎0770-52-1301

“放送大学で学んでみませんか” —10月入学生募集中—

放送大学は、主にテレビやネットで授業を行う、正規の通信制大学です。

「働きながら大卒資格を得たい」「資格取得の助けにしてキャリアアップしたい」「定年後ゆっくり勉強したい」など、さまざまな目的で、幅広い年代の方が多数学んでいます。300以上の科目の中から興味のある分野を、1科目からでも学べます。入学試験はありません。

■出願期限

9月9日(水)まで

問い合わせ

資料請求(無料)・お問い合わせ先
放送大学福井学習センター ☎0776-22-6361
〒910-0858 福井市手寄1-4-1(アオッサ7階)

“若狭町空き家早期解体 除却事業補助金について”

空き家の増加を抑え、空き家による周辺被害を防止し、地域の安全と快適な生活環境を守ることを目的に、空き家の早期解体を支援する補助金制度を始めました。

■補助金額

対象経費の1/3(上限額30万円)

■補助対象

住居として利用していた家屋およびその付随家屋を含む解体費用(付随家屋のみの解体は対象外)

■補助要件

- ・空き家になってから10年以内の家屋
- ・土地一体を全て更地とする
- ・町内業者を利用する

問い合わせ

観光まちづくり課 ☎0770-45-9112

INFORMATION

人 のうごき *Population*

(5月1日現在)

人口 12,991人 (前月-14人)(前年-218人)
[男 6,341人、女 6,650人]

世帯数 4,917世帯 (前月+4)(前年-3)

赤 ちゃん *Baby*

(4月届出)

おなまえ 性別 保護者 集落

にしじん なぎさ 西陣 凧咲 ちゃん 女 涼太 さん (関)
証子 さん

若狭町LINE公式アカウント 友達大募集

町では「公式LINE」を開設し、さまざまな情報を発信しています。町や区からの情報の通知だけでなく、各種申請や施設のオンライン予約なども可能です。

町での暮らしや滞在がもっと便利になるよう、他にもさまざまな機能をご用意していますので、この機会にぜひお友達登録をお願いします。

登録
無料

友達追加はこちら▶

二次元コードを読み取って、今すぐ登録！
登録後は、受信設定をお願いします。



あ りがとう

ふるさと納税 (3月)

寄附をいただいた方々の氏名はホームページに掲載させていただいております。2次元コードよりご確認ください。数ある自治体の中から若狭町にご寄附を賜り、誠にありがとうございました。

氏名公表	37人
匿名	532人
合計	569人
総額	9,594,000円



▲ふるさと納税寄附者名簿 (3月分)



納 付のお知らせ

項目	期別	納付期限
町県民税	第1期	6月30日(火)
6月の口座振替日		6月25日(木)
6月の口座再振替日		7月15日(水)

~ウっかり納付忘れなし!「口座振替」による自動引き落としで納付の手間がなく、忘れる心配もない口座振替が便利です。町内の金融機関や郵便局で申込みができます。

マイナンバーカード目曜窓口 (6月)

- 日時：6月14日(日) 9:00~12:00
- 場所：若狭町役場 税務住民課 ※要予約
三方庁舎 ☎0770-45-9106
上中庁舎 ☎0770-62-2700
- 内容：マイナンバーカードの申請、交付、更新など



今月の表紙

風を受けて、空高く。

今月の表紙は新道の鯉のぼりです。5月になって暖かい日が増え、夏の足音が近づいているのを感じます。

さて、今月号から広報紙を2人で作成することになり、今月号の表紙は新たな担当者が撮影しました。これからも広報紙がより良いものとなるよう務めてまいります。



「広報わかさ」に関する ご意見・ご感想をお寄せください

「広報わかさ」を町民の皆さまにとつてより良いものとするため、広くご意見・ご感想を募集しております。下記宛に郵送・メール・Fax等でお寄せください。



〒919-1393 若狭町中央1-1
若狭町役場 総務課広報係
TEL: 0770-45-9109
Fax: 0770-45-1115
E-mail: soumu@town.fukui-wakasa.lg.jp

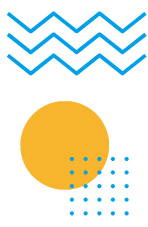

SDGs わかさスマートライフ プロジェクト

便利に・賢く・楽しく暮らして、心もスケア

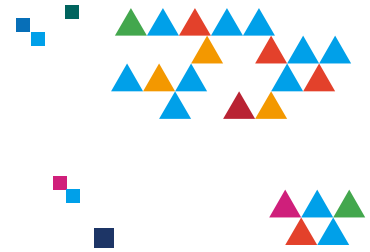

5月から 熱中症予防をはじめよう！

4月～9月は熱中症予防強化キャンペーンです

詳細はホームページを
ご覧ください▶



Q なぜ5月から 注意が必要なの？

A 春から夏への変わり目は、まだ体が「暑さ」に慣れていません。急に気温が上がると、上手く汗をかけず、体温調節が追いつかなくなるため、熱中症のリスクが急増します。



今からできる夏への準備

① 体を暑さに慣らしていく

無理のない範囲で汗をかくことが大切です。入浴時はシャワーだけでなく、湯船にお湯をはり浸かってみましょう。



入浴後は水分補給を
忘れずに！

② エアコンの点検

試運転をして、冷たい風が出るか、異音がないかを確認しましょう。

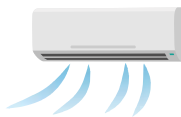

③ 扇風機の準備

ほこりを掃除してすぐ使える状態にしておきましょう。



④ 持ち物の確認

日傘、帽子、冷却グッズ（ハンディファン・ネッククーラー）などを準備しましょう。



本格的な夏が来る前に、
今のうちから**熱中症に強い体と環境づくり**をはじめませんか？

問い合わせ

健康医療課 ☎0770-62-2721

文芸ひろば

大鳥羽やよい俳句会

靴ひもの結び目ある梅雨じめり
澄む潮の上がり下がりや岩の蟹

檜鼻五郎（大鳥羽）
小林大山（大鳥羽）

三宅公民館つくし句会

入学の写真撮り合ふ駅舎前
お返事の声高やかや一年生

中村一美（若王子）
河原奈津（向笠）

かをり歌会

我が染みをすべて落としてやはらかな
さくらの色にただ染まりたし

松本はま子（小川）

若狭町冠句の会

春祭り豊栄の舞晴れ晴れと
舞ふ乙女らは花吹雪の中

山口容子（倉見）

上中短歌会

戸祝いのパイ叩きあうは大人ばかり
子の姿なき伝統行事

中村信子（上吉田）

初めての「お年ですから」が気になりて
帰路カフェにひとりチョコパフェ注文す

宮田ひとみ（日笠）

友ありて百歳までが合言葉
淑やかに静かに咲いたオジギ草

黒石嘉枝（相田）
北川登代子（三田）

6月

くらしの カレンダー



■子育てのこと ■相談ごと ■健康のこと

1	月	Smileスマイル(野木ミニすく) 10:00-12:00 野木公民館	上中健康体操教室 受付13:30~ 開始14:00~ 歴史文化館2階講堂
2	火		こころの相談 10:00-11:30 若狭健康福祉センター
3	水		特定健診・がん検診(肺・結核・胃・大腸)・肝炎検査【要予約】 8:30-11:00 リブラ若狭 特定健診・肝炎検査・がん検診(肺・結核・大腸・乳・子宮頸)【要予約】 13:00-14:30 (乳・子宮頸は14:00まで) リブラ若狭 上中楽々健康体操教室 受付9:30~ 開始10:00~ 歴史文化館2階講堂
4	木	すくすく広場(歯のはなし)【要予約】 10:00-11:30 パレア若狭	
5	金		三方楽々健康体操教室 受付9:00~ 開始9:20~ 三方保健センター 三方健康体操教室 受付10:00~ 開始10:30~ 三方保健センター
6	土		
7	日		
8	月	赤ちゃん広場 10:00-11:30 パレア若狭 心理師と考える子育て相談【要予約】 14:00-16:00 上中庁舎他	上中健康体操教室 受付13:30~ 開始14:00~ 歴史文化館2階講堂 心の健康相談 14:00-17:00 二州健康福祉センター
9	火	いきいき広場 9:30-11:00 わかば、みそみ保育所 あそびにきてね(親子ふれあい英語) 10:00-11:30 西田公民館	10か月育児教室 受付9:00-9:10 三方保健センター 心配ごと相談 9:00-12:00 地域福祉センター泉 法律相談【要予約】 13:00-16:00 地域福祉センター泉 行政相談 9:00-12:00 熊川公民館
10	水	いきいき広場 9:30-11:00 三宅、気山保育所 鳥羽ミニすく(梅シロップづくり)【要予約】 10:00-11:30 鳥羽公民館	上中楽々健康体操教室 受付9:30~ 開始10:00~ 歴史文化館2階講堂 オレンジカフェ(認知症カフェ) 10:00-12:00 歴史文化館2階会議室 12か月育児教室 受付9:30-9:40 三方保健センター 人権相談 9:00-11:30 シルバー交流プラザ
11	木	いきいき広場 9:30-11:00 とばっ子、ののはな、中央保育所	
12	金		三方楽々健康体操教室 受付9:00~ 開始9:20~ 三方保健センター 三方健康体操教室 受付10:00~ 開始10:30~ 三方保健センター
13	土		
14	日	すくすく広場(パパとたいそう)【要予約】 10:00-11:30 パレア若狭	
15	月		上中健康体操教室 受付13:30~ 開始14:00~ 歴史文化館2階講堂
16	火		特定健診・がん検診(肺・結核・胃・大腸)・肝炎検査・骨密度測定【要予約】 8:30-11:00 歴史文化館 特定健診・肝炎検査・がん検診(肺・結核・大腸・乳・子宮頸)・骨密度測定 【要予約】13:00-14:30 (乳・子宮頸は14:00まで) 歴史文化館 行政相談 9:00-12:00 三方公民館 こころの相談 10:00-11:30 若狭健康福祉センター
17	水	にこにこカフェ【要予約】 10:00-11:30 西田公民館	上中楽々健康体操教室 受付9:30~ 開始10:00~ 歴史文化館2階講堂 2歳児育児教室 受付9:00-9:20 三方保健センター
18	木	おひさま広場(セタかざりをつくろう)【要予約】 9:30-11:30 明倫保育園	3歳児健診 受付9:00-9:20 三方保健センター
19	金		三方楽々健康体操教室 受付9:00~ 開始9:20~ 三方保健センター 三方健康体操教室 受付10:00~ 開始10:30~ 三方保健センター
20	土	プレママ・プレパパ相談会【要予約】 9:30-11:00 パレア若狭	
21	日		
22	月		上中健康体操教室 受付13:30~ 開始14:00~ 歴史文化館2階講堂 心の健康相談 14:00-17:00 二州健康福祉センター
23	火	いきいき広場 9:30-11:00 わかば、みそみ保育所	
24	水	いきいき広場 9:30-11:00 三宅、気山保育所 にこにこ広場(Yachimipanさんとパン作り)【要予約】 10:00-11:30 みささち	上中楽々健康体操教室 受付9:30~ 開始10:00~ 歴史文化館2階講堂 オレンジカフェ(認知症カフェ) 10:00-12:00 わらく(上吉田) 4か月育児教室 受付9:30-9:40 パレア若狭
25	木	いきいき広場 9:30-11:00 とばっ子、ののはな、中央保育所	7か月育児教室 受付9:00-9:10 パレア若狭
26	金		三方楽々健康体操教室 受付9:00~ 開始9:20~ 三方保健センター 三方健康体操教室 受付10:00~ 開始10:30~ 三方保健センター
27	土		
28	日		
29	月	ハッピーハーフバースデー!(足型・手形押し) 10:00-11:00 パレア若狭	上中健康体操教室 受付13:30~ 開始14:00~ 歴史文化館2階講堂
30	火		特定健診・がん検診(肺・結核・胃・大腸)・肝炎検査【要予約】 8:30-11:00 リブラ若狭 特定健診・肝炎検査・がん検診(肺・結核・大腸・乳・子宮頸)【要予約】 13:00-14:30 (乳・子宮頸は14:00まで) リブラ若狭

※健康体操教室についてのお問い合わせは福祉課 地域包括支援センター(☎0770-62-2702)まで
 ※ストレス・心の相談は随時受付中 お問い合わせは子育て支援課(☎0770-62-2704)まで
 ※変更がある場合は、行政チャンネル等でお知らせします。



まちの話題

Town topics

4/3

石田知事若狭湾サイクリングルート視察

石田知事による若狭湾サイクリングルート（わかさいくる）の視察が行われました。わかさいくるは、福井県の JR 敦賀駅から JR 若狭高浜駅までを結ぶ全長約 126km のサイクリングルートで美しい自然、歴史ある町並みや寺社仏閣、港や街道に残る交易の文化、豊かな食など、サイクリングを通して敦賀・若狭地域を満喫できるルートです。

若狭町観光船レイククルーズから美浜町レイクセンターまでの約 11 km を走った石田知事は「今日は天気が良く、水面が照らされて輝いてとても美しい、気持ちがいいなと思いました。清々しい汗は掻きますが、心は穏やかでとてもいい体験ができました」とコメントしました。



▲美浜町レイクセンターで集合写真を撮る石田知事（右から 4 番目）と渡辺町長（左から 4 番目）

4/4

第 56 回美浜・若狭両町長杯争奪高校野球大会

「第 56 回美浜・若狭両町長杯争奪高校野球大会」が美浜町総合運動公園野球場で開催され、美方高校・若狭高校・敦賀高校・敦賀工業高校・敦賀気比高校の 5 校による白熱した戦いが繰り広げられました。

大会は 2 日間の日程で行われました。試合はトーナメント形式で、2 日目の決勝戦は敦賀気比高校と敦賀工業高校の試合となりました。試合は終盤までもつれ、延長 11 回タイブレークの末 6-5 で敦賀気比高校が競り勝ち、見事 3 年連続 24 回目の優勝を果たしました。

なお、美方高校は大会 1 日目の第 2 試合で敦賀工業高校に 6-9 で敗れました。



▲美方高校ピッチャー（奥）と敦賀工業高校バッター（手前）

4/4

三方五湖開き

レインボーライン山頂公園で、「三方五湖開き神事」が行われました。この神事は若狭町と美浜町で構成する「三方五湖広域観光協議会」が毎年開催しており、渡辺町長をはじめ、行政や観光関係者など約 30 人が参加しました。

神事の最後には渡辺町長、戸嶋町長（美浜町）、竹内社長（株式会社レインボーライン）が「かわらけ（素焼きの小皿）」を投げ、観光の発展と安全を願いました。同協議会の会長を務める渡辺町長は「皆様の連携をもとに安全な観光を提供していく。そして、楽しい思い出を持ち帰って多くの人に来ていただけるような観光を目指していく」とあいさつしました。



▲かわらけを投げる渡辺町長（中央）、戸嶋町長（右）、竹内社長（左）

4/8

若狭町立小学校入学式

若狭町内の小学校において令和8年度の入学式が執り行われました。春の暖かな日差しに包まれる中、新しい制服に身を包んだ新入生のみなさんが元気よく学校の門をくぐる姿が見られました。

このうち、梅の里小学校では7人の元気な新1年生が入学しました。式典中、緊張した様子の新1年生に対し、児童代表の6年 西本瑛大郎さん（北庄）は「新入生の皆さんご入学おめでとうございます。今日から皆さんは梅の里小学校の一員です。分からないことや困ったことがあったら僕たちを頼ってください。全校児童46人で笑顔溢れる梅の里小学校を創っていきましょう」とあいさつし、新入生を温かく歓迎しました。



▲梅の里小学校の新1年生の7人

4/15

佐久間勉艇長遺徳顕彰式典

佐久間勉艇長の遺徳顕彰式典が命日の4月15日、リブラ若狭で開催され、町や県、自衛隊関係者、地元小学生など約80人が参列しました。

渡辺町長は「人に対する思いやりや感謝の気持ちなど佐久間勉艇長の生涯から我々ももう一度学ばなければならない」と述べ、艇長の行動と人間性に敬意を表しました。佐久間勉艇長は1879年に北前川で生まれ、1898年に海軍兵学校に入学しました。1910年、山口県新湊沖での訓練中に乗っていた潜水艦が沈没し、乗組員13人とともに殉職しました。艇長は死を覚悟しながらも規律を守り、持ち場を離れず、事故の詳細や今後の対策に加え、上司や部下への感謝、遺族への配慮を手帳に記しました。この遺書はのちに発見され、国内外で大きな反響を呼びました。



▲式辞を述べる渡辺町長

4/18

オーストラリア派遣研修 (Let's 豪夢大陸) 帰国報告会

若狭町と若狭町国際交流協会主催のオーストラリア派遣研修 (Let's 豪夢大陸) の帰国報告会がパレア若狭で開催されました。

研修には町内の中学3年生から高校1年生（当時）までの12人が参加し、8日間の行程の中で、ホームステイや学校訪問を通して英語や現地の文化などを学びました。

報告会では、日本とオーストラリアの文化の違いや、英語で積極的にコミュニケーションをとることの大切さなど、それぞれが研修を通して感じたことを発表しました。

発表を聞いた松宮教育長は、「皆さんが研修で得た新たな発見や疑問を、これからも学びに活かしてほしい」と述べ、参加者の今後の学びを後押ししました。



▲研修の報告を話す研修生

歯と口の健康週間 (6月4日～10日)

歯は食べるだけでなく、全身の健康にも関わる大切な役割を担っています。この機会に毎日のケアを見直してみましょう。



歯の大切な役割

- 咀嚼（そしゃく）**
食べ物を消化しやすくする。
- 表情**
顔の形を整え表情を作る。
- 発音**
発音を助ける。
- 全身と脳**
全身のバランスを保つ。

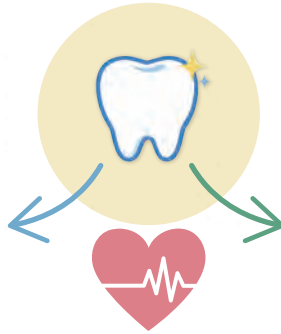

虫歯や歯周病は、全身の健康に影響します。

今日からできるポイント

- ✓ 毎日歯を磨く
- ✓ 歯科検診を受ける
- ✓ 甘いものは控えめに
- ✓ 虫歯の早期治療

毎日の習慣が、歯の健康を守ります。

問い合わせ 健康医療課 上中診療所 ☎0770-62-1188



あなたの「ふふっ」をお知らせ まちのフブヤキ



このコーナーでは、毎月テーマを設けて、みなさんからの投稿を募集します！
何気ない日常の一コマでも、読んだ人が「ふふっ」と笑ったり、「わかる～！」と共感したり、そんなみなさんの周りの「楽しい」「面白い」を、ぜひ気軽にお寄せください。

応募締切
6/1

今月の
テーマ

アニマル大集合！ わが家のアイドル！



アニマル大集合！
わが家のアイドル！

(田舎のちいちゃん／50代)



県立大の綺麗な桜並木
にニコニコのメリィ！
しっかりカメラ目線し
てくれました♡
(キムさん／20代)



先月に旅立った先住犬
と交信する愛吠です。
家族の寂しさを癒やし
てくれます。
(ジュエルん家さん／10代)

たくさんのご応募ありがとうございます！写真を見ているだけで癒されます。(編集者：M)

来月の
テーマ

わたしの元気の源

毎日を元気に過ごすための“元気の源”はありますか？朝のコーヒー、愛犬との散歩、畑仕事、推し活、おしゃべりの時間…。

小さな楽しみが、毎日の元気につながっているのかもしれませんが。あなたの「元気の源」を、ぜひ教えてください！

メールにてご応募ください

匿名OK!



メールに、**ペンネーム**
年齢・投稿内容
を記入してお送りください。

✉koho@town.fukui-wakasa.lg.jp

歯と口の健康週間

食で育む、人と地域 

～お口の健康はからだの健康～

6月4日から10日は歯と口の健康週間です。歯や口の健康は、毎日の食事や会話を楽しむために欠かせないだけでなく、全身の健康にも深く関わっています。

福井県は虫歯のある子の割合が全国より高い状況です。

! 虫歯にならないためには、妊娠期から乳幼児にかけての早い時期からの虫歯予防がとても重要です。



お口の健康を守る習慣

- 1 間食は時間と回数を決める。
- 2 規則正しくバランスの取れた食事を心がける
- 3 よく噛んで味わって食べる
噛み応えのある食品を積極的に取り入れるとGOOD!

虫歯予防におすすめの食材

- 1 乳製品 (チーズ・牛乳など)
カルシウム、リンは歯の再石灰化を促し、カゼインは虫歯菌の歯への付着を抑制します。また、食後、酸性になった口内を中和する効果もあります。
- 2 唾液分泌を促す食品
梅干し、梅エキス、レモンなどクエン酸を含む食品は唾液の量を増やし虫歯の予防に役立ちます。噛み応えのある食品も同じ効果があります。



酸が強いため、食後すぐの歯みがきは注意!

日本歯科医師会推奨! 正しい歯のみがき方 (虫歯予防)

1 奥歯の噛む面の溝に歯ブラシの毛先を当て、小刻みに動かす。



2 歯の表と裏側に歯ブラシの毛先を直角に当て、往復運動する。

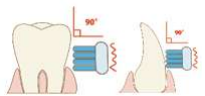

3 歯と歯の間にデンタルフロスを使用する。



※奥歯の噛む面と歯と歯の間が虫歯のなりやすい場所です。

歯ブラシと一緒にデンタルフロスを使用することをおすすめします。



お口の健康を持続するには、口内の衛生状態を保つだけでなく、食生活の見直しや禁煙など生活習慣の改善も大切です。歯の健康を保つための行動は、生活習慣を改善することにつながり、結果として全身の健康増進にもつながっていきます。きちんとホームケアをされている方も、定期的な歯科検診で隔々までチェックしてもらいましょう!

若狭町産

食べて応援キャンペーン

地産地消を推進するためのキャンペーンを実施します。町内のお店で町内産の農林水産物(加工品を含む)を3000円以上購入し応募いただいた方に、抽選で町の特産品をプレゼントします。

実施期間

- 第1弾 6月1日(月)～7月31日(金)
第2弾 8月1日(土)～9月30日(水)

応募条件

- ✓ 町内産の農林水産物を3,000円以上購入したことが分かるレシート等(複数可)
- ✓ 町内産であることがわかるプライ斯拉ベル等この2点を応募用紙に貼付してご応募ください。



詳細は全戸配布チラシおよび若狭町のホームページをご覧ください。



▲若狭町 HP

問い合わせ 農林水産課 ☎0770-45-9102

リトル ピアニスト 募集

今川裕代
ピアニスト

Point

- ★ 2026年11月22日(日)開催のコンサート「今川裕代&リトルピアニストが贈る音楽の泉」にて今川裕代氏と共演できます。
- ★ コンサートに向けて、ピアニスト今川裕代氏による計4回のレッスンを受けることができます。

今川裕代さんからのメッセージ

2015年、パレア若狭から始まった「リトルピアニスト企画」。これまでたくさんの子供たちと、ソロや連弾、室内楽といった多彩なステージを一緒に創り上げてきました。プロフェッショナルな舞台に立つことは、単に演奏を披露するだけではありません。そこで感じる「喜び」や「厳しさ」といった本物の経験が、自分自身を深く見つめ、未来を切り拓いていく大きな力になります。これまで巣立っていったリトルピアニストたちが、音楽を翼にして自分らしく人生を歩んでいる姿は、私の何よりの喜びであり、宝物です。

芸術は、自由で、深く、そして最高に面白い世界です。本気で向き合うからこそ味わえる感動を、私と一緒に追いかけてみませんか？

パレア若狭の輝くステージで、あなたにしか奏でられない音色に出会えること、そしてその挑戦を一番近くでサポートできるのを、私自身も心から楽しみにしています！

レッスン・公演会場 **パレア若狭 音楽ホール**

応募期間 **令和8年 5月16日(土)~7月31日(金)必着**

◆ 募集要項

- 対象者 ピアノを学んでいる小学生~高校生
募集定員 5名程度
応募方法 ①WEB申込フォームより必要事項の入力及びピアノ演奏動画(YouTube限定公開URL)を添付し提出
②ピアノ演奏動画(SDカード等記憶媒体)
+応募様式(裏面)をパレア文化課窓口へ提出
応募曲 ピアノソロ曲とする
(選曲は自由・ただしソナチネアルバム相当以上)
選考方法 今川裕代氏による動画審査により、出演者を決定
※応募者多数で、選考の結果定員を大きく上回る場合は、町民優先とします。



WEB申込
フォーム

◆ 公演に向けてのレッスン

9月から今川裕代氏によるレッスン4回を予定
※レッスンは、一般聴衆が聴講できる公開レッスンとします。

日程

レッスン1回目	9月19日(土)
レッスン2回目	10月4日(日)
レッスン3回目	11月7日(土)
レッスン4回目	11月21日(土) (リハーサル)

レッスン代

町民	5,000円
町外	8,000円

◆ 問い合わせ

若狭町パレア文化課 福井県三方上中郡若狭町市場18-18
受付時間 9:00~17:00(火曜日休館日)
TEL 0770-62-2508 URL <https://parea-wakasa.jp>

◆ 公演日

2026年11月22日(日)

今川裕代&リトルピアニストが贈る音楽の泉