

広報

わかたえ



力を合わせて
囃子に合わせて山車巡行
「越前・若狭食の祭典（●街道）」

12

2005

No. 8

縄文文化フェスティバル in 若狭みかた



県立青年の家では、「縄文衣装」に身を包んだ町民らによるファッションショーが開かれました。小学生、美方高校生活情報課生徒、フェスティバル実行委員がそれぞれ考えた衣装による3部構成で出演。手作りの衣装を披露しました。

10月22日から11月3日までの13日間、県内各地で国民文化祭のイベントが行われました。若狭町では、10月22、23日に「縄文文化フェスティバル in 若狭みかた」が、10月30日には「越前・若狭食の祭典（●街道）」が開かれました。



福のくから

国民文化祭

越前・若狭食の祭典（●街道）

熊川いっぶく時代村同時開催



「試食で満腹に!？」

「食の祭典」とあって、特産品を使った料理がたくさん用意されました。「●ざし」や「こんにゃくのからあげ」、「長操なべ」などが無料で振る舞われ、いろいろなお食に親しめました。

「私の金魚来たあ?」

際川の町並みに沿って流れる前川では、「ブリキ金魚レース」が行われました。上位入賞者には特産品が当たるとあって、参加者は泳いで（流れて?）いく金魚を追いかけていました。



「食は、冷めていくときに味がつく」京料理「菊乃井」の店主・村田吉弘さん指導の料理教室が開かれました。際川と新道の女性らが、地元の食材を使った「秋●梅南蛮漬け」や「こんにゃくと菊花の白あえ」などに挑戦しました。



「縄文人の心を伝える」

「コロッコ少年少女合唱団」によるミュージカル「気がつけば縄文ランド」は、現代っ子が縄文時代にタイムスリップし、縄文文化を体験する設定。命を大切にし、自然とともに生きた縄文人の心を伝えました。



「ヨシ笛の音色と
童謡にうっとり」
「はなちゃんず」に
よるヨシ笛コン
サートと重器歌
手「さとう ちえ」
さんの縄文ミニコ
ンサート。

「著名人の記念講演」
作家の小松左京氏と国立民
族学博物館名誉教授の小山
修三氏の対談也。
哲学者で、若狭三方縄文博
物館館長を務める梅原猛氏
の講演。



ふくろ文化 羽ばたく未来

祭・ふくい2005



衣装を替えて町並みを散策した「時代行列」。
着ている人も見ている人も楽しめました。

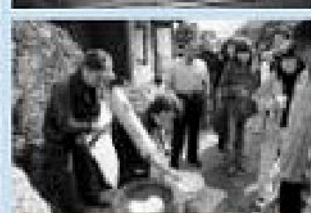

平成17年度 町功勞者表彰

若狭町では、地方自治や社会福祉、教育文化などでまちづくり、人づくりに尽力された方を町功勞者として表彰します。本年度は、14の方が受賞されました。今後ますますのご活躍をお祈りいたします。

表彰式は、三方地域が11月1日（火）にショッピングセンターレピアで行われた「三方地区老人クラブ大会」席上で、上中地域は11月16日（水）の「上中老人大学祭」に先立ち若狭町公民館で行われました。

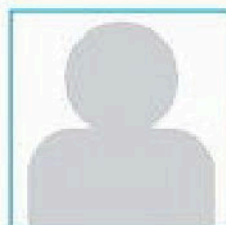

功勞名
お名前（敬称略）
（姓・名・年齢）
主な功績
※左から右へ
年齢順に掲載



産業功勞
橋本久美江
（御土坂・83）
蔬菜グループ
リーダー



産業功勞
山本あき乃
（三宅・78）
朝市活動先駆者



自治功勞
前 多嘉治
（南前川・78）
選挙管理委員会
委員2期8年



自治・産業功勞
大山 四郎
（気山・75）
町議会議員3期12
年、商工会会長



自治功勞
西陣 利夫
（関・74）
町議会議員2期7
年



自治功勞
熊谷 義之
（藤井・72）
町議会議員4期
16年



福祉功勞
大上 信雄
（三田・72）
社会福祉協議会
理事



自治功勞
藤本 俊夫
（南前川・72）
町議会議員8期
30年



産業功勞
清水 治
（兼田・71）
土地改良区役員
20年



産業功勞
渡辺百合江
（成出・71）
全国指干レコン
クール銀賞受賞



福祉功勞
藤本 房子
（南前川・71）
民生委員3期9
年、婦人会長



自治功勞
清水 久由
（世久津・70）
町議会議員2期8
年



自治・産業功勞
大江 信夫
（小川・70）
町議会議員1期4
年、町観光協会
長2期4年



教育功勞
土阪 玄流
（末野・70）
教育長、教育委
員2期8年

認知症を

考えよう

認知症について詳しく知りたい方はご相談ください。
(市外局番 0770)

- 健康課 (TEL 62-2505)
- 三万保健センター (TEL 45-1563)
- 福祉課 (TEL 62-2502)
- 三万サービス室 (TEL 45-9103)

認知症は、少しでも早く発見して、適切な治療を受けることが大切です。

認知症について気になる方には、訪問もしています。お気軽にお電話ください。

「お金をとられた」などの妄想に…

～症状は、いろいろあります～

認知症にはいろいろな症状があり、一人ひとり違いますが、一般的には次のような症状があらわれます。ご家族の方が少し心配、気がかりなときは、次の項目を確認してみましょう。

認知症初期の方は、自分でも確認できますが、重度になると自分自身では確認できません。ご家族などが確認してください。

■記憶の障害

過去のことは覚えていても、最近体験したことをすっかり忘れてしまう。

■思考力の障害

筋道をたててものを考えたり、判断したりできなくなる。

■見当識障害

時間、日付け、場所、人の顔などが分からなくなる。

■計算力の障害

計算、特に引き算ができなくなる。

■被害妄想

「お金をとられた」などの妄想にとられる。

■問題行動

徘徊や失禁、不潔行為などの問題行動があらわれる。

パレア若狭

パレア若狭整備係
(TEL 0770-62-2508)

■対象者

16歳以上の方

■特典

- ・パレア若狭開館前に見学ができます。
- ・イベントの企画・立案への参加ができます。
- ・先達地視察研修に参加できます。

■活動内容

○音楽ホールでは…

- ・来場者の受け付けや案内
- ・舞台、音響、照明、映像、機材搬入出などの舞台運営
- ・広報、宣伝

○図書館では…

- ・返却資料の配架や書架の整理
- ・郷土資料の装備や新聞切り抜きなどのファイル作成
- ・読み聞かせ会やブックスタート事業の補助

○ギャラリーでは…

- ・展示準備や広報
- ・展示期間の受け付けや案内

パレアサポーター募集

パレア若狭では、住民参加型施設を目指し、運営ボランティア「パレアサポーター」を募集します。

4月21日

パレア若狭の音楽ホール、図書館など全館がオープンします

4月21日(金)～23日(日)までの3日間、オープニングコンサートなどのイベントを開催します。詳しくは「広報わかさ1月号」などでお知らせします。

ま

ちの話題

若狭の義民 松木庄左衛門

松木神社例祭(10/16)



例祭での献茶の儀

まつ木のしやうざゑもん
松木庄左衛門の遺徳を顕彰するため、毎年10月16日に例祭が行われています。庄左衛門は、今から353年前の慶安5年(1652年)、若狭3郡252か村の農民への過酷な年貢、特に大豆の取り立ての軽減を願い、自分の命と引き替えに処せられた人で、熊川にある松木神社に祭られています。

庄左衛門の生き方は、相田生まれで、昭和の初めに県会議員であった河村仁右衛門氏の生き方にも大きな影響を与え、「義人庄左衛門と当時の若狭農政」が書かれています。

緑の大切さを肌で実感

第25回嶺南地区緑化大会(10/26)

嶺南地区緑化大会が、かみなが農楽舎で開かれました。町や森林組合関係者ら約200人が参加し、記念植樹や森林作業活動の発表などが行われ、自然の大切さを再認識しました。また、緑の少年団を代表して山田桃子さん(梅の里小5年)と小谷啓太君(野木小4年)が、「私たちにとって森林は酸素を作り出す大切な資源。今後も緑を大切にします」と誓いの言葉を宣言しました。



記念植樹をする千田町長(右)と清水康与さん(梅の里小5年)

※広報紙に「あなた」が写っていましたら役場企画情報課にご連絡ください。写真を差し上げます。(TEL0770-45-9110)

貴重な史料を提供

国税庁感謝状を授与(11/1)

三方の榎本寅男さん(故人)が、貴重な租税史料を提供したとして、国税庁長官感謝状が贈られました。感謝状は、敦賀税務署の竹内署長から、寅男さんの長男・清隆さんに手渡されました。

提供された史料は、明治30年代に榎本さんの先祖が、三方税務署(のちに敦賀税務署と統合)に建物などを貸し付けた際の「土地建物賃貸借契約書」など25点です。租税史料の提供で同感謝状を受けたのは、県内で初めてのことです。



レビアで行われた伝達式。左から竹内敦賀税務署長、榎本清隆さん、千田町長。

2部リーグで優勝、準優勝

第7回萩野杯小学生バレーボール大会(11/5)

萩野杯小学生バレーボール大会が上中体育館と上中中体育館で行われ、嶺南6市町村から17チームが参加しました。試合は、6年生以下でチームを構成する1部リーグと、5年生以下で構成する2部リーグに分かれて対戦しました。町内からは、7チームが参戦。2部リーグで「三万エンジェルスB」が優勝、「上中スポーツ少年団男子B」が準優勝しました。



全日本男子バレーボールチームのキャプテン・萩野正二さんが若狭町出身ということで設立された大会

地域の宝 条約に登録

三方五湖がラムサール条約湿地に(11/8)

国際的に重要な湿地を保全する「ラムサール条約」に、「三方五湖」が登録されました。条約の締約国会議が、8日からアフリカのウガンダで始まり、国内では三方五湖など22か所が登録されました。今後は、五湖の浄化や環境保全への取り組み、また賢明な利用についてが課題となりそうです。



「若狭町環境宣言」の文案を募集します

若狭町は、三方五湖がラムサール条約に登録されたことを契機に、地球にやさしい町づくりに取り組む決意として「若狭町環境宣言」を宣言する予定です。そこで、町民の皆さんから宣言文案を募集します。

■応募締切

12月28日(水) 当日消印有効

●問い合わせ・応募先

〒919-1393 若狭町中央1-1

総務課「若狭町環境宣言文案募集」係
(TEL0770-45-1111 FAX0770-45-1115)

E-mail : soumu@town.fukui-wakasa.lg.jp

■文字数

500字程度で、人、生命、海、山、川、湖などの用語を取り入れてください。

■文案のキーワード

「共生」「循環」

■応募資格

町内在住者および町内事業所ならびに当該事業所に勤務する方

■その他

①応募された文案の中から、最優秀作品1点、入賞作品数点を選定し、表彰します。最優秀作品を「若狭町環境宣言」とします。②個人は住所・氏名・性別・年齢・職業を、法人は法人名・所在地を明記してください。③発表は3月下旬ごろです。④著作権は、若狭町に帰属します。⑤最優秀作品は、作品の趣旨を損なわない範囲で、一部修正することがあります。

健康カレンダー 12月

若狭町役場健康課 (TEL 0770-62-2503)
三方保健センター (TEL 0770-45-1563)

子どもカレンダー

※予防接種と各種教室は、どちらの会場でも受けられますのでご相談ください。

実施日	行事名	受付時間
2日(金)	妊婦教室	9:45~10:00
	2か月スイートマザー教室	9:45~10:00
7日(水)	3歳児健診	13:00~14:00
8日(木)	げんキッズ活動日(※①)	10:00~
13日(火)	離乳食教室(前期・完了期)	9:30
15日(木)	げんキッズ活動日(※①)	10:00~
	BCG子站接種	13:30~14:00
16日(金)	2歳児歯科健診	13:00~13:15
21日(水)	4か月児健診	13:00~13:30
	10か月児健診(離乳食教室)	13:30~14:00
毎日	子育て広場	キッズルーム開放

場所：パレア若狭

実施日	行事名	受付時間
9日(金)	1歳6か月児健診	13:00~13:30
15日(木)	4か月児健診	13:15~13:30
	10か月児健診(離乳食教室)	13:15
16日(金)	7か月児育児教室	9:30

場所：三方保健センター



子育て支援センター



◇わかば保育園(9:00~)

- 6日 人形劇
- 13日 いきいき広場
- 20日 クリスマス会
- 27日 いきいき広場



◇すくすく学校

- (9:30~12:00)
- 7日 三方保健センター
- 21日 三方児童館



成人カレンダー

実施日	行事名	場所	受付時間
5日(月)	雷がん・大腸がん検診	若王子会館	7:10~7:40
	雷がん・大腸がん検診	大森会館	8:00~8:30
	雷がん・大腸がん検診	パレア若狭	8:40~9:10
8日(木)	大腸検診	三方保健センター	8:30~11:30
9日(金)	雷がん・大腸がん検診	日笠崎街道館	7:10~7:40
	雷がん・大腸がん検診	瓜前公園駐中場	8:00~8:30
	雷がん・大腸がん検診	パレア若狭	8:40~9:10
12日(月)	大腸検診	パレア若狭	8:30~10:00
	バランスボール教室(※②)	Mわかさ三宅基幹支店	13:30~
20日(火)	こころの相談日	パレア若狭	13:30~15:00

※①…子育てサークル「げんキッズ」の活動日です。問い合わせはパレア若狭内健康課へ (TEL 0770-62-2503)

※②…バランスボールサークル「にこやか会」の活動日です。問い合わせはパレア若狭内健康課へ

フィットネスパレア若狭 会員募集

フィットネスパレア若狭では、会員を募集しています。ミズノ専任トレーナーが、ひとりひとりに合わせた運動メニューを作成しサポートしますので、初めての方でも安心です。

■利用料金

- 一般会員：月3,800円(1回利用は800円)
- 高校生以下：月3,000円(1回利用は600円)
- ※入会金は無料です

●問い合わせ フィットネスパレア若狭 (TEL0770-62-2507)

このコーナーでは、その月に3歳を迎える町内にお住まいの男の子・女の子に登場していただいています。ご応募いただいた方のみ掲載していきます。

今回は平成14年12月生まれの3歳になるお子さまです。

HAPPY BIRTH DAY

3歳

で～す



小堀 大那くん

12月6日生まれ(奥浜)
親:貴彦・有里さん
ほくはゴルフが上手なんだよ。プロゴルファーになるぞ。

梶林 真帆ちゃん

12月27日生まれ(奥笠)
親:久徳・智代さん
歌とおしゃべりが大好きな“まほ”です。みんなよろしくね!



齊池 優華ちゃん

12月21日生まれ(北前川)
親:和哉・智子さん
プリキュアが大好き!毎日、お姉ちゃんと踊って歌ってます☆



田辺 翔乃くん

12月27日生まれ(奥浜)
親:寛之・里江さん
虫が大好き。カエルつかみも得意だよ。

◇「3歳で～す」応募方法◇

今回は平成15年1月生まれのお子さまが対象です。写真と25字以内のコメントを添えて、企画情報課または上中サービス室にお持ちください。(E-mailでの送付も可。)12月8日(木)必着。
※対象となるお子さまに直接の募集案内はしてありません。この紙面上で募集案内をさせていただきますのでご了承ください。

●問い合わせ

企画情報課 (TEL 0770-45-9110)
E-mail : kitaku@town.fukui-wakasa.lg.jp
(E-mailでの送付の場合は受信確認のため、必ずお電話ください。)

ダチョウの赤ちゃん
元気いっぱい

エコファームみかたのダチョウ園で初のダチョウの赤ちゃんが誕生しました。



くちばしや足などを使って、卵から出てきました。



約8時間かかって

生まれてきました!



エコファームみかたの小林定専務は、「卵から一生懸命に出てくる様子は感動でした。」と誕生をととても喜んでいました。今後はキツネなどの外敵から守るため、しばらく屋内で育てられた後、親たちが待つ屋外へ放されます。

HAPPY BIRTH DAY

誕生

で～す



ダチョウの赤ちゃん

10月17日生まれ(若狭町ダチョウ園)
親:ダチョウ
まだ男の子か女の子かは分かりませんが、元気いっぱいです!よろしくね☆

海岸線がとてきれいな食見



食見・しきみ

人口 78 人

世帯数 18 世帯

夏は海水浴客、冬はフグやカニ料理を求めに来てくれるお客さんで、にぎわう集落です。集落から音羽山へ遊歩道が延び、展望台から眺める風景はとてきれいです。また、集落内の池にはメダカがいて、区民が大切に育てています。



田上・たがみ

人口 162 人

世帯数 13 世帯

三十三間山を前方に仰ぐ、旧両町の玄関口、若狭町のセントレア「田上区」です。40戸の小さな集落ですが、20年以上続く夫婦の会「土曜会」を始め、区民の連帯は強く、嫁さんが遠慮しない住みよい集落です。



コミュニティセンター落成記念の山車

地名の由来でもある朝霧が立ち込める



朝霧自治会発足当時の記念写真



今年の地区体育大会では、13集落中6位



朝霧・あさぎり

人口 193 人

世帯数 52 世帯

平成7年8月、朝霧ニュータウンの分譲が開始され、平成11年3月に朝霧自治会が発足しました。現在では、50区画中45区画に入居者がいて、納涼祭や区民体育大会などで賑わいを増しています。

安賀里・あがり

人口 259 人

世帯数 89 世帯

春の祭礼に「棒振大太鼓」が「日枝神社」に奉納され、「柿応寺」には、生木に彫られた十七面観音像の鍍金観世音像があります。早くから集落づくりに取り組み、合意形成の場となっているのが自主学級活動です。また、区の歴史をまとめた「みるさと史」を発刊しています。



柿応寺の鍍金観世音像

若狭安賀里史

日枝神社

棒振り太鼓

新しいまちを知ろう

※集落からいたで作成しています。
成17年11月1日

吾狭町全図



能登野・のとの

人口 378 人

世帯数 120 世帯

能登郷山のみもとに広がる三十三地区で1番大きな集落です。昭和61年から63年にかけて、区民が総出で「手作り広場」と「能登郷会館」を作りました。子どもから大人まで3年間で、のべ1,500人が出て作りました。区民が一丸となって意気込みのある集落です。

区民の手によって作られた「能登郷会館」(左)と、会館の横にある「手作り広場」(右)



↑登山口には、三十三間山の名前の由来が書かれた石碑が建つ

三十三間山の登山口。山頂からは若狭町や滋賀県が見渡せる↓



倉見・くらみ

人口 185 人

世帯数 52 世帯

倉見は、三十三間山のみもとにある集落で、昔は宿場町として栄えたそうです。風神、山の神、住吉神社、龍見神社の各神様をおまつりし、伝統行事も数多く残っています。最近では、登山客がバスで来られ、登頂する光景も見かけます。

集落・自治会を紹介

瓜生・うりゅう

人口 174 人

世帯数 59 世帯

瓜生区は、伝統行事を多く継承しています。特に六斎念仏は、念仏の詠唱とともに太鼓を打つ所作が踊りになっているところに特徴があります。また、全日本バレーボールの荻野正二さんの出身地でもあり、球技に親しむ人の多い集落です。

「六斎念仏の里」瓜生



国選択無形民俗文化財の六斎念仏



集落入口には、「生源地」と書かれた石碑が建つ



新道・しんどう

人口 340 人

世帯数 95 世帯

照川地区にある新道は、「義民の里」です。義民・松木長操（庄左衛門）は、年貢に苦しむ農民に代わって、小浜藩主に減免を申し出ました。上中庁舎前に建つ銅像が、その善行を今に伝えています。

いた原稿をもとに人口・世帯数は現在のものです。

和

～なごやかに～

若狭町長 千田千代和

「自由保育の成果」

11月2日、出張から帰庁すると、机の上に町内某保育所が保護者向けに毎月発行している機関紙が置いてあった。読んでいるうちに、とてもほほ笑ましく、純真な幼児の思いに、温もりと心洗われるものを強く感じた。

(以下原文のまま)「少し肌寒く感じるある朝、〇〇くんが『なあ～さき火しよう』と言ってきました。様子を見てみると園庭のあちこちから、枯れ枝を集めだしました。きっと去年の事を思い出したのでしょう。他の子も集めだしましたが湿っているのは『これはあかん。』と分別です。

『せんせい、いちは？』あるはずはありません。さて、火です。『せんせいマッチは？』あるはずがありません。『ほら、タバコのお持あれ・・・は？』『せんせいたち、どれもタバコのまないからないもん。』シュン・・・。

『ほんなら、とんがった棒で、こうやってするとええ！』。パツとひらめき、意気揚々と棒と板切れを探しだす〇〇くん。そばで見ていた△△くん、すかさず、『あかんって、あれは、こんな棒とこんなのがないとできないのやって』。縄文まつりで体験したのでしょう。どうやら、あの火興しセットがないとできないと思っている様子。試そうとする者、あきらめる者、いろいろです。

豊か過ぎる現代、あえて物を取り除いた園庭で、どうやって考え、手足を使って生活を広げていけるか・・・まさに、縄文時代。時間に追われず、自然のなかで、自然と語らい、自然な心でかかわり合いをもち、心豊かな子どもたちに育ってくれる事を心から願って。

翌日のこと『みんなの分あるでー』とさつまいも。その翌日には、マッチ棒二本。目的をもって登所の〇〇くん、いつになったら美味しいやき手が食べ

られることやら。そうなんです。(子ども達と一緒に、ゆったりとゆっくり時間をかけて知恵をしぼって・・・楽しみながら)

退伸・・・本日の散歩は、□□□へ。その帰り道、何も言わないのに、しっかりと大きな枝葉の枝を引きずって帰ってきた〇〇くん。大きくてたいへんなのに、弱音をはかず頑張り通したヨ。「いも、焼くもん！』

旧上中町、旧三方町のときから導入している自由保育の確かな手ごたえを感じさせる一時だった。

今年もはや師走を迎えた。例年以上にあっというまの1年だった。「若狭町誕生」を始め、三方五湖の「ラムサール条約」への登録など、歴史的な激動の1年でもあった。しかし、町民の皆さんの温かいご指導とご厚情で、今日を迎えることができた。心から厚く感謝とお礼を申し上げ、ご家族おそろいで良き新年をお迎えください。

広報クイズ

しりとりのうずまきクイズ

■応募方法■ キーワードを解いて、しりとりをしながら右回りにことばを入れてください。6つある青いマスのある文字を並びかえると、答えになります。

ハガキに答えと広報紙の感想やご意見、住所、氏名を書いて「〒919-1393 若狭町役場企画情報課」(住所は省略できます)まで送ってください。正解者の中から抽選で10人に図書券が当たります。当選者の発表は、賞品の発送をもってかえさせていただきます。締め切りは12月15日(木)必着です。

◇キーワード◇

- ①三方五湖が登録されました。
- ②ジングルベル。
- ③社会問題となっているニート。昔は認め〇〇〇〇と呼んでいました。
- ④出産の月のこと。
- ⑤ウエディングドレスでは着けられません。
- ⑥本局から分かれました。
- ⑦演劇で最も引き締まった場面。最高潮。
- ⑧心ばかりの贈り物。

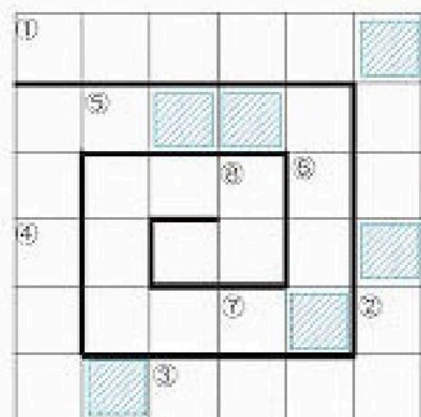

ヒント：百八の煩惱をとる

こたえ

『〇〇〇〇〇〇』

広報クイズ11月号の答え「シチゴサン」 ①チョウミンブンカサイ ②イルカ ③カトリーナ ④ナシ ⑤シモツキ ⑥キョウト ⑦トウガラシ ⑧シキミ ⑨ミカタゴゴ ⑩コウダニ