じゅうにん　と　いろ
住人十色

vol.21

～次世代の定住者を紹介します～

Tanda Kazuhiro
反田　和宏

■次世代の若狭びとへの質問

反田さんの出身地を教えてください。

反田：出身は大阪府大阪市です。

では、反田さんが若狭町に住むことになったきっかけを教えてください。

反田：たまたまです。小浜市の知り合いを通じて、若狭地域で空き家物件を探していました。若狭町以外にも、丹波や舞鶴、小浜、名田庄なども回りました。そして、たまたま道の駅若狭熊川宿で父と食事をした際に、目の前にあった物件を目にし、冷やかしで聞いてもらったんです。

本当にたまたまなんですね。反田さんは、現在、写真家としてご活躍されていますが、なぜ、大阪から移住しようとお考えになったのですか。

反田：都会での生活に魅力が無くなったことが大きな要因です。この若狭は、自然が豊かで、都会には無い魅力に恵まれているので、自分にとっての創作活動を追求できる場所です。それとやはり経費の節減です。大阪市内で生活をしていましたが、仕事をする上で、経費って結構かかるんです。わたしの仕事は、依頼があれば大阪や東京、海外へ長期に渡り出ることもあり、事務所を持つ理由がそもそも無いことに気づいたんです。今の時代は、ネットやスマートフォンなどを使って何処でもやりとりもできますから、言わば“いるところが事務所”ですし、自分にとっては、「何処」ではなく、「誰」と「何」が重要なんです。

なるほど。そう言う考え方もあるんですね。では、こちらにお住まいになってみていかがですか。

反田：環境は最高に良いですね。目の前に国道も走っていますが、都市部に比べて交通量も少なく静かです。また、大阪は「人情のまち」と呼ばれていましたが、最近は、さまざまな人が入る一方で、さまざまなストレスも増えています。でも、ここではそんなストレスが無いので、物事をじっくり考えることが出来て良いですね。時間もゆっくりとしていて、セカセカと歩いている人はいないです。会う人もニコニコして、よい意味での村社会が成り立っています。ただ、会う人の数より、シカの方が多い気がしますけど（笑）

確かにシカは多いですね（笑）。ところで、反田さんにとって、この静かな環境は、お仕事でも良い環境でしょうか。

反田：そうですね。今までの仕事は、出版社や代理店に依頼されて撮るのが仕事でした。いわゆるマスコミの都会（まち）とシステムに縛られた仕事です。現在もその仕事が無くなった訳ではありませんが、それにプラスして海外のストックフォトの会社と契約できましたので、そこに写真を提供することで収入を得られるようになったのが、移住の一番のきっかけです。前者の仕事は、撮影をして報酬をもらえればそれで終わり。しかし、後者は良い写真であれば、繰り返し何度も売れるんです。写真家としてこれほどありがたいことはありません。ただ、そのような作品を撮

時間と向き合う生活スタイル

るときには、やっぱりじっくりと試行錯誤する時間とリサーチも必要です。それには、ここは静かで良い環境だと思います。それに、そのような“時間と向き合える”という魅力も、この地に移住を決めた一番大きな理由です。

確かにバタバタしていると、じっくり考える時間が無いですからね。何もないけど時間はあるというのは結構大切なことなんですね。

反田：何も無いというのは、都会にあるモノがないだけで、都会に無いモノがここにはたくさんありますよ。今の時代は、情報が溢れています。しかし、テレビや雑誌からは魅力的に見えるように視聴者や読者を手玉に取った広告が何の罪もなく垂れ流されているのも事実です。例えば、いくら身体に良いと言われるものを食べても、人間は寿命には勝てませんよ（笑）。せっかくの情報なんですから、自分で情報の取捨選択をして、自分の頭で考えることが大切なんだと思います。そのための時間って大切ですよ。

考える時間＝有効な時間ですね。

反田：同じ使う時間であれば、より有効に利用することが大切です。バタバタとして納得できない写真を撮るより、ゆっくりと考えて、納得したものを撮るほうが満足感があります。まちづくりでも同じだと思いますよ。じっくりと考えて、納得するものをつくる。それに住民の満足感という付加価値を加えることで、より住民が喜ぶものができる。わたしも、その時間を利用して誰かに喜んでもらえるような写真を撮りたいと思っています。

時間ってとても大切なものだと改めて気づかされました。これからもみんなが喜ぶ作品を撮ってください。反田さん、ありがとうございました。

■今回の若狭びとプロフィール

▲熊川宿の町並み

住まい：熊川
氏　名：反田　和宏（たんだ かずひろ）
年　齢：44 歳　　星　座：おひつじ座
出身地：大阪府大阪市
趣　味：読書、自転車
尊敬する人：アルベルト・アインシュタイン

暮らしのカレンダー 6月 June

■休日当番やイベント情報などをメールでお知らせします ⇒✉
若狭町お知らせメール

★登録方法
①「touroku@town.fukui-wakasa.lg.jp」に空メール を送信して ください。
左記のＱＲコードを使って 空メールも送信できます。
※あらかじめドメインの指定解除の設定をして ください。
【指定ドメイン：town.fukui-wakasa.lg.jp】
② しばらくすると「メールマガジン登録・解除」メールが届きますので、登録画面に従って入力してください。
③「お知らせメール登録完了のお知らせ」が届くと登録完了です。

断酒グループ（ＡＡ）活動日 断酒
◆ 毎週金曜日 19:00 ～ 20:00 パレア

健康体操教室 体操
◆ 毎週月曜日 13:30 ～ 15:00 上中庁舎
◆ 毎週金曜日 10:00 ～ 11:30 三方公民館

日	月	火	水
2 第9回 わかさあじさい マラソン 	**3** 体操	**4** あそびにきてね 9:30～11:30 梅の里保育園 特定健診、肺・胃・大腸がん検診 9:00～10:30 気山公民館 子宮がん・乳がん検診 13:00～13:30 気山公民館	**5** 特定健診、肺・胃・大腸がん検診 9:00～10:30 パレア 子宮がん・乳がん検診 13:00～13:30 パレア
9	**10** 体操 特定健診、肺・胃・大腸がん検診 9:00～10:30 三方保健センター	**11** いきいき広場 みそみ保育所 9:00～11:00 わかば保育園 こころの相談室(精神・社会復帰) 13:30～15:00 三方保健センター 心配ごと相談 9:00～12:00 泉 人権相談 9:00～12:00 歴史文化館 行政相談 9:00～12:00 三宅公民館 法律相談 13:00～16:00 泉	**12** いきいき広場 気山保育所 9:00～11:00 三宅保育所 ミニすくすく 10:00～12:00 泉 もの忘れ相談 9:00～17:00 三方保健センター
16	**17** 体操 すくすく広場（予約制） 10:00～12:00 三方保健センター	**18** 12 か月児育児教室 9:30～ 9:40 三方保健センター 行政相談 9:00～12:00 泉	**19** にこにこひろば 9:30～11:30 岬保育所 もの忘れ相談 9:00～17:00 三方保健センター
23 **30**	**24** 体操 特定健診、肺・胃・大腸がん検診 9:00～10:30 三十三公民館	**25** いきいき広場 みそみ保育所 9:00～11:00 わかば保育園 あそびにきてね 9:30～11:30 岬保育所 10 か月児育児教室 9:30～ 9:40 三方保健センター こころの相談室(精神・社会復帰) 13:30～15:00 三方保健センター 心配ごと相談 9:00～12:00 パレア バランスボール教室 10:00～11:00 中央公民館	**26** いきいき広場 気山保育所 9:00～11:00 三宅保育所 にこにこ交流会（リトミック） 9:30～11:30 梅の里保育園 無料健康相談 10:30～14:30 パレア もの忘れ相談 9:00～17:00 三方保健センター

●問い合わせ

子育て支援
子育て支援室　TEL 62-2704
子育て支援センター
三方保健センター内　TEL45-1563
梅の里保育園内　TEL46-1030

高齢者・障害者福祉
福祉課　TEL62-2703

自主グループ活動

母子保健
健康課　TEL62-2721

健康診査・健康づくり
健康課　TEL62-2721

思春期・若者相談
子ども・若者サポートセンター　TEL62-2886

各種相談
社会福祉協議会　TEL62-9005

木	金	土
		1
6 赤ちゃん広場 10:00～12:00 パレア 2歳児歯科健診・食の教室 9:00～ 9:15 三方保健センター	7 体操 断酒	8
13 いきいき広場 中央保育所 9:00～11:00 ののはな保育園 3歳児健診 13:00～13:30 三方保健センター バランスボール教室 13:30～14:30 歴史文化館	14 体操 断酒 いきいき広場 明倫保育所 9:00～11:00 とばっ子保育園 にこにこ交流会 9:30～11:30 西田公民館	15
20 歯のはなし 10:00～12:00 パレア 4か月児健診・離乳食教室 13:00～13:15 三方保健センター	21 体操 断酒 にこにこ交流会 9:30～11:30 西田公民館 ミニすくすく 上瀬ふるさと交流センター 10:00～12:00 特定健診、肺・胃・大腸がん検診 9:00～10:30 漁協神子支所 こころの悩み相談日（予約制） 13:00～17:00 上中庁舎2F	22
27 いきいき広場 中央保育所 9:00～11:00 ののはな保育園 7か月児育児教室 9:30～ 9:45 パレア バランスボール教室 13:30～14:30 歴史文化館	28 体操 断酒 いきいき広場 明倫保育所 9:00～11:00 とばっ子保育園 にこにこ交流会 9:30～11:30 西田公民館	29

赤ちゃん ～Happy Birth～

（4月届出）

おなまえ	性別	保護者	集落
辻　音花（おとは）ちゃん	女	裕史さん	（井崎）
中村心春（こはる）ちゃん	女	健治さん	（田上）
窪田羽伶（はれい）ちゃん	女	竜矢さん	（上野木）
中村健佑（けんすけ）ちゃん	男	誉央さん	（相田）
宇野陽菜（ひな）ちゃん	女	拓郎さん	（山内）
下島惇生（あつき）ちゃん	男	孝夫さん	（有田）
山本隼人（はやと）ちゃん	男	一夫さん	（北前川）
大下知憲（ともので）ちゃん	男	和宏さん	（田井野）
松宮瑠音（るい）ちゃん	女	輝明さん	（大鳥羽）
今岡明日香（あすか）ちゃん	女	太郎さん	（玉置）
山田莉依紗（りいさ）ちゃん	女	仁さん	（安賀里）

ご結婚 ～Happy Wedding～

日置斉秀さん	森井亜希さん	（能登野）
北山　拓さん	前　江利香さん	（上瀬）
池田節雄さん	津田昌美さん	（海士坂）
倉本大輔さん	浦田郁予さん	（新道）
鳥羽祐一朗さん	山元千晶さん	（持田）

ありがとう ～thanks a lot～

◇ふるさと納税

安藤玲子 様（滋賀県）　……　30,000円
匿名1名 様（福井県）　……　3,000円

人の動き ～population～

（5月1日現在）

人　口　16,063人（前月+18）（前年-129）
（男7,729人　女8,334人）
世帯数　5,013世帯（前月+15）（前年+51）

納付のお知らせ（6月）

項　目	期別	納期限
町県民税	第1期	7月 1日（月）
6月の口座振替日		6月25日（火）

★納期限までに納めましょう。
★集落集金の方は、区の集金日となります。
★口座振替の方は、残高の確認をお願いします。

暮らしのカレンダー

天災に負けないまちづくりの努力

長雨・豪雨編

地震や台風、集中豪雨などの自然災害は「天災」と呼ばれ、いつ、どこで発生するか分からず、わたしたち人間の手で発生を予測して逃れることは非常に難しいものです。また、火災も自分がどんなに気をつけていても、放火や近隣からの延焼などで避けられない場合もあります。

しかし、「もしも」や「万一」のことを考えて、日頃から心構えや防災対策をしておくことで、被害を最小限におさえることができます。たとえ相手が天災であろうと、日頃から災害を知る努力をし、天災に負けないまちづくりをみんなで目指しましょう。

●問い合わせ　環境安全課防災対策室　TEL 45-9126

雨の強さ、降り方を知る

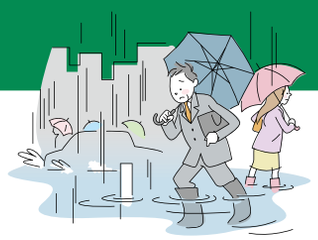

梅雨のシーズンは、長雨や局地的な豪雨により土砂災害や水害の危険性が高まります。気象情報をこまめにチェックし、避難のタイミングやポイントを見極めることが大切です。

1時間雨量と予報用語（通称）

1時間の雨量	予報用語（通称）	雨の降り方や状況	想定される被害
1㎜未満	小雨	地面がかすかに湿る。傘なしでもレインコートで間に合う。	
1㎜～5㎜未満	弱い雨	シトシトと降る。地面がすっかりと湿る。	
5㎜～10㎜未満	雨	本降りになる。地面に所々水たまりができる。	
10㎜～20㎜未満	やや強い雨	ザーザーと降る。地面に一面の水たまりができる。雨の音で話しがよく聞き取れない。	この程度の雨でも、長く続く場合には注意が必要となる。
20㎜～30㎜未満	強い雨	どしゃ降り。傘をさしていても濡れる。ワイパーを速くしても見づらい。	側溝や下水、小さな川が溢れ、小規模のがけ崩れが始まる。
30㎜～50㎜未満	激しい雨	バケツをひっくり返したように降る。道路が川のようになる。	山崩れやがけ崩れが起こりやすく、所によっては避難の準備が必要になる。都市部では、下水管から雨水が溢れる。高速で車を運転するときにブレーキが効かなくなる（ハイドロプレーニング現象）。
50㎜～80㎜未満	非常に激しい雨	滝のように降る。水しぶきであたり一面が白っぽくなり、視界が悪くなる。車の運転は危険。	土石流が起こりやすく、多くの災害が発生する。都市部では、地下街などに雨水が流れ込む場合があって危険。
80㎜以上	猛烈な雨	息が苦しくなるような圧迫感があり、恐怖を感じる。	大規模な災害が発生する恐れが強く、厳重な警戒が必要となる。

どれくらいから注意が必要なの？

● 1時間の雨量が20mm、また降り始めからの雨量が100mmが注意の目安とされています。気象情報をよく確認することが大切です。今から2年前の2011年5月29日に嶺南地方を中心に大雨が襲い、町内でも主要道路で冠水したり、土砂崩れなどが発生しましたが、その際は、大鳥羽観測所で、1時間の最大雨量が28mm、24時間の雨量は279mmでした。豪雨でなくとも、長時間の降雨には十分注意するようにしましょう。

広報わかさ 6月号 / 平成25年5月23日発行 / 〒919-1393 福井県三方上中郡若狭町中央第1号1番地
http://www.town.fukui-wakasa.lg.jp　発行 / 若狭町　編集 / 総務課 TEL 0770-45-9109